工商日報

中華民國僑委會登記證台敎新字第壹弍㭍號
香港政府指定刊登有關法律廣告之有效刊物

The Kung Sheung Daily News

督印及承印：工商日報有限公司
香港灣仔分域街十八號
各部電話號碼
編輯部及採訪部 5－283378－80（三線）
經理部：5－281521－3（三線）
營業部：5－279307、5－280708
中區辦事處：5－225495、5－221238
電報掛號七七七五　郵箱六二三號
今日出紙三大張每份五毫
（外埠版精編一大張）
新聞紙第一八七四九號

美助理國務卿告知參院
蘇俄海空軍事實力 籠罩太平印度兩洋

【華盛頓廿五日合衆國際社電】美國星期一警告謂，蘇俄在越共取得的「戰略據點」，包括永久使用前美軍基地，是大大增加其在印度洋至西南太平洋整個區域的軍事力量。

助理國務卿賀布祿克說：「蘇俄現時正部署在東南亞沿海爭取一戰略據點，而我們一定要對之非常瞭解。」

賀布祿克告訴一個參議院委員小組謂，蘇俄入侵阿富汗「同時可以看作是增加蘇俄在東南亞軍事活動的整個計劃的一部份。」

賀布祿克說，「他們現已取得兩個以前美國在南越時所建立的軍事基地。」

「他們有先進的設備，他們利用飛機場作偵察戰機的基地，這令他們在東太平洋的勢力增力。」

他告訴參議院東亞及太平洋事務委員會小組說：「這是我們最關注的問題和何去處理這些難題和這些一切構成我在這區域內的最大目標。」

同時，蘇俄海軍最近擴展其勢力至中南半島其他部份，如首次利用高棉港口磅遜，而現在它有超過十艘船從越南駛至南中國海。賀布祿克說，「雖然他們增加多了這些設備（在越共和高棉），蘇俄不單顯著增加東南和西太平洋的軍事力量，而且同時亦在印度洋有所增加。」

蘇俄最大型補給艦 開入戰略性印度洋
跡象顯示俄航艦會駛入該區

【華盛頓廿五日法新社電】美國國防部消息來源在星期一日表示，蘇俄海軍的最大型補給艦，排水量四萬噸的「貝雷津納號」已駛至印度洋。

他們認爲該艘艦隻出現在該個戰略性重要的水域上可能是派遣蘇俄兩艘航空母艦中的其中一艘進入該區的先兆。

航空母艦「基輔號」在上月內已在地中海內游弋，垂直升降飛機能在該母艦升空。

該消息來源稱，艦上有一個直升機着陸坪的「貝雷津納號」正加入現時在波斯灣區內由廿七艘蘇俄軍艦組成的艦隊。

美國海軍亦有廿七艘戰艦在該區。艦隻包括航空母艦「尼米茲號」及「珊瑚海號」。

國防部又謂實排水量一萬三千噸的「伊凡羅戈夫號」現仍在「中國海」內，艦上載有四百名海軍陸戰隊。「伊凡羅戈夫號」是蘇俄海軍的最大型兩棲戰艦。

它說並未排除該艦受命駛往阿拉伯海的可能性，該區現時有四艘美國戰艦，艦上有一千八百名海軍陸戰隊。

連日活動跡象顯示 中蘇共貿易談判料下月恢復舉行

【北平廿五日路透社電】靈通外交消息人士今日說，甫結束邊界航運談判的中共與蘇俄，預料將於下月恢復他們的每年貿易談判。

消息人士說，中俄共今年的雙邊貿易將減縮，但蘇俄駐平大使不久前曾在蘇聯大使館的國慶酒會中，與中共「對外貿易部長」李強祝杯談笑。

同時，中俄共關係正常化的蘇俄第二號談判代表今日友好拜訪中共「外交部」。蘇俄人士說，今日並未有實質的談話內容。

三日來第二宗嚴重衝突 南韓海外海空激戰 一艘共諜船被擊沉

【漢城廿五日路透社電】國防部今日在宣稱，南韓軍於今日在該國東南岸對開處擊沉一艘被他們形容北韓間諜船的船隻。事發前有四名南韓人爲北韓艦隻砲火擊斃。

根據國防部的反間諜行動組總部報導，該宗事件剛剛發生在南北韓間非軍事地帶，擊斃三名正在越過一條河的有重武器裝備的北韓特務的兩日後，南北韓現將正嘗試重開他們擱置了很久的統一談判。

該總部稱，該艘北韓間諜船是在午夜過後不久時分首先被發現於浦項港約十一哩對開處，浦項位於此間東南約二百三十公里（一百四十四哩）。

一艘南韓巡邏艇命令該船停下來，但該艘北韓艦隻不聽令，和向該艘南韓巡邏艇及附近的南韓漁船開火，一名巡邏艇上的水手和三名漁民均爲北韓砲火擊斃，南北韓方面的傷亡數字現時未能立即得悉。另外一名漁民仍然失踪，而另有兩人則獲救。

南韓海軍在得到空軍的支援下，追逐該艘正以高速逃竄的北韓船，而卒在該船被發現的約三小時後被擊沉。

鄧小平親信胡耀邦 否認黨內有務實派
强調團結一致無分派系

【北平二十五日路透社電】身爲中共「副總理」鄧小平左右手的共黨「總書記」胡耀邦，否認他及他的同僚爲中共領導層的實踐派。

「人民日報」今天引述胡某上月被委任爲總書記後，首次發表的公開聲明說：「某些人士認爲我們是實踐派，但這種說法是不確的。」

他說：「首先，我們的黨不應被分成任何派系。我們的黨是團結的，並爲一切奮鬥的前驅者。」

「其次，我們的黨不單厲行實踐，同時更永不與我們的偉大理想分道而馳。」

外國分析家經常解釋中共領導層政見分歧，它們常常提及由鄧小平所領導的溫和及實踐派，以努力尋求經濟現代化，並與毛澤東思想的左翼理想主義相輔相成。這是中共領袖首次使用「實踐派」的句語。

胡某於星期日舉行的科學大會上發表演辭時作此評論，它的全文於今天發表。

胡耀邦補充稱，中共的一千八百萬名幹部或共黨人員中，有很多人在政治上或專材上並不很够資格。

他說該問題可以「擢升」更多有特殊科技知識的人而得到部份的解決。

該名總書記稱：「在我們黨中有些幹部仍然不[illegible]有學識的人，而且常常將他們的諸如不盲從，愛動腦筋和提出批評等優點視爲驕傲自大。」

「結果，不適當的人選在過往便常常被擢升了。」

他在科學大會中稱：「我們應當擢升那些對領導地位有組織能力傑出科、技工作人員。」

向英壓力讓步 歐市提出財政負擔分配建議

【倫敦廿五日法新社電】英下院今日獲悉，歐洲共同市場已提出新的建議，重新分配歐市財政負擔。

財政部的國務部長羅爾信說，這份由布魯塞爾歐洲經濟共同體委員會提出的建議，明顯是解決問題的一項重要步驟。

他告知下院，政府相信共市委會的建議所表現出的政治意願，可以形成[illegible]的基礎。

歐市各國曾堅決拒絕英國所請求的大幅削減共市預算經費的負擔。

伊朗聲言[illegible]
沙達[illegible]

巴里維患高熱數天內動手術

【開羅廿五日美聯社電】埃及總統沙達星期二到醫院探訪前伊朗王，並報導巴里維正患高熱，但將會在數天內動手術。

沙達在十五分鐘的電話談話後對記者說：「巴里維正預備接受X光檢驗，現在仍發高熱。他正接受一群能幹的醫生的治療。」

該位埃及領袖說：巴里維可能在未來數日內進行手術，「俱他把一切事都交由醫生管理。他們會決定的。」前伊朗王被稱患有脾病。

沙達正如當前伊朗王星期一到此時所稱的一樣，强調巴里維「將永久留在埃及，甚至如果他不願意，他將會硬綁他」。

埃及是唯一願意給與前伊朗王永久庇護的國家。巴里維去年一月逃離他的國家，並從一連串西方國家中獲得政治庇護失敗。

沙達藐視伊朗革命政府的報復恐嚇，並拒絕去思索前伊朗王在這裏對德黑蘭美國人質情況的影響。沙達說：「你們應該訪問卡特總統，這是有關美國的一些事情……我，是不回答這些的。」

華盛頓美國官員星期一說，他們認巴里維離開巴拿馬的行程不會嚴重影響人質的情況。巴里維是在伊朗政府提出引渡的請求廿四小時前飛往開羅。

一位開羅報章星期二報導，美國曾試說服沙達緩和他對前伊朗王的接待。但是沙達與家人前往機場並給巴里維一個隆重的歡迎。

政府消息報亦報導前伊朗王離開巴拿馬是因爲美國中央情報局計劃毒害他。

德黑蘭反美示威

【德黑蘭廿五日美聯社電】星期二日數千上萬伊朗人湧到國美大使館附近的街道，高舉拳頭，呼叫謾罵美國與埃及總統沙達的口號。

幪上傳統的黑面紗的婦女，與男人們分頭列隊操到大使館前，高呼「必須交還遜王，打倒遜王，卡特，比堅與沙達。」

很多人還洋溢着假日氣氛，因爲現時伊朗新年典慶仍未過去，當一名男子戴着酷似卡特面具，戴一頂紅色高帽，在人羣中出現，人羣不禁大笑，有些人除去他的高帽，僞裝加以拷打。這次示威是由激進的革命衞兵召集，譴責埃及收容伊朗遜王。

伊朗前首席法官卡爾哈里昨日什恐嚇說，要審判美國人質中涉嫌當間諜者，如果証明有罪，將被判獄。

美國國務院發言人荷丁卡特答覆這項恐嚇時說，如果所謂審訊的確進行，伊朗政府必須承担一切後果。其他美國官員認爲，「人質不致於短期內受審。」

伊朗反美示威：德黑蘭羣衆在美國大使館前示威反美，羣衆並簇擁一名戴上了卡特面具的男子。（美聯社）

【美聯社綜合報導】當數以千計的伊朗人星期二日揮動拳頭在美國大使館外示威時，伊朗外長高特扎德說，前伊朗王逃往埃及將會令美國人質事件的解決「極端困難」。

高特扎德對在德黑蘭的記者招待會說，前伊朗王從巴拿馬轉移到埃及，已暗中破壞人質談判的信用，和可能令新國會對這項解決減少興趣。

中區歷山大廈32字

港幣存款利率行情

期限	利率	期限	利率
廿四小時	12.750 %	三個月	15.250 %
一個月	14.500 %	六個月	15.625 %
二個月	14.750 %	一年	14.500 %

（最低存款額HK $50,000）

總行：5-261211、5-254976、5-255715、5-213126
銅鑼灣分行：5-771475、5-771459
西區分行：5-480252、5-481258
太古城分行：5-685245、5-685246
旺角分行：3-856033、3-856034
佐敦道分行：3-301348、3-857873
觀塘分行：3-450291、3-450292
元朗分行：12-790236、12-792050

中華文化 台灣傳燈

歷史主流　淵源流長

中華文化，博大精深，淵源流長，是每一個炎黃子孫所引以爲傲，五千年歷史道統，更是每一個中國人待人處事的準則。四維八德，三綱五常，在今日仍是海內外中國人所遵循。台灣——繼承並維護中華傳統文化，在這條歷史主流，這裏的人民，是中華文化的傳燈人。

此外，獨特的觀光名勝，令人心曠神怡，熱情誠懇的待客之道，將使您賓至如歸，畢生難忘。

中華民國交通部觀光局
中華民國台灣省台北市郵政信箱1490號

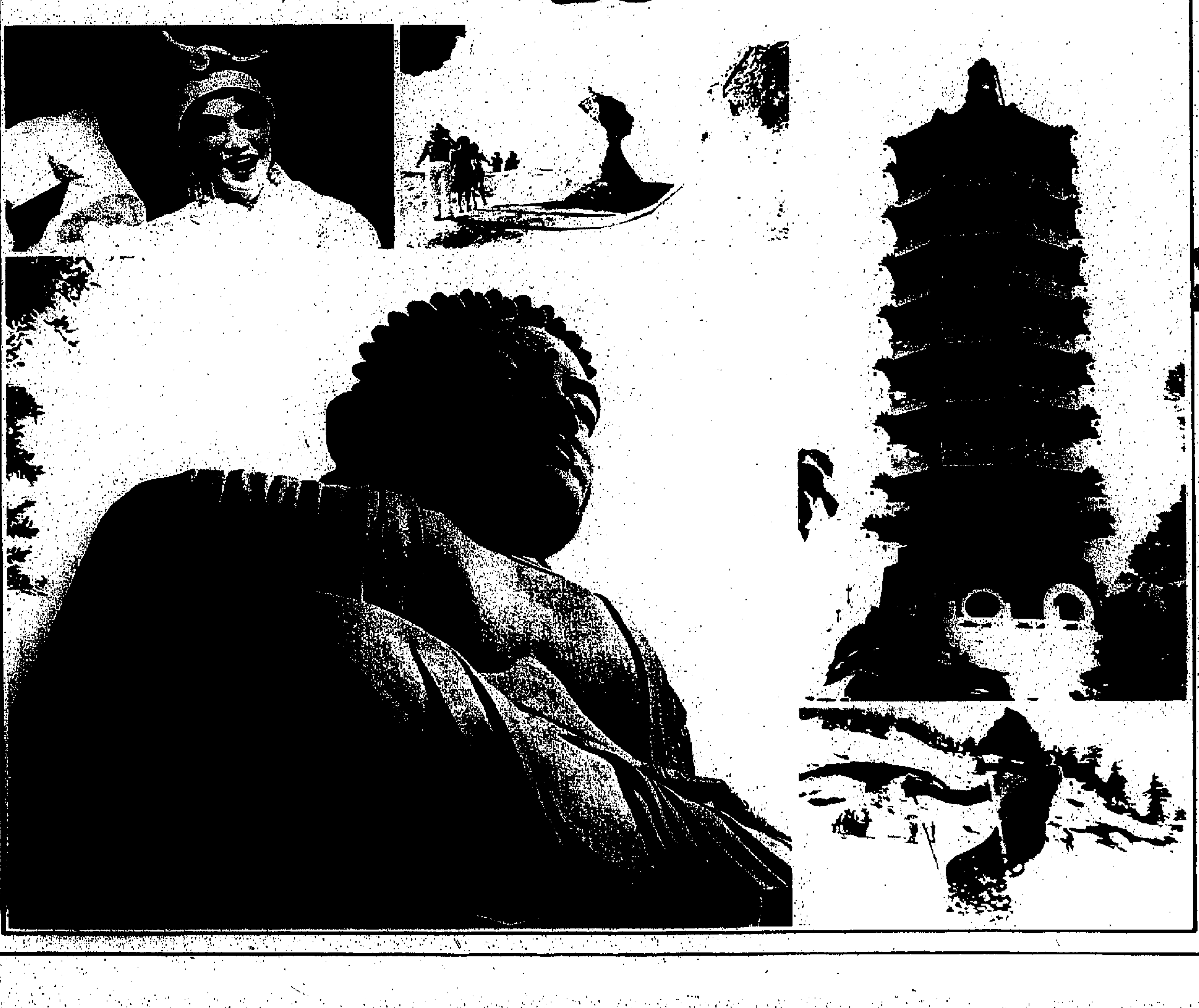

黃金·鑽石外
南非更有豐富產品
經銷世界

朱古力及朱古力糖果
嬰兒食品
硬殼果實
食品
穀類食品
蔬菜類
人造牛油
乳酪類
香煙
雪藏魚類
生薑類
海藻產品
綳帶
强力膠布
綳帶綑
醫藥儀器
實驗室教育器材
動物飼料
酵素
硫酸銅
煤瀝青
化粧品之化學原料
清潔化學原料
金屬牙料及混合金屬牙料製品
量度儀器

冷氣系統
自動控制系統
冷藏系統
雲石製品
木器
陶器製品
水松製品
青銅器皿
水晶玻璃器皿
混合鋁質管
建築五金材料
英泥
機製凝固管
鋁質門窗
浴室設備
地毯
電爐、家庭電器用具
家庭傢私
紙巾
鞋皮
生皮革
繞曲機
運輸帶
巴士及電車車裝設
快艇及遊艇裝設

請填妥下列表格寄回，當可獲得有關資料及詳細答覆
公司名稱
地址
電話
欲須的產品資料

南非領事館（商業）領事
香港司徒拔道友邦大廈701室
C2

承銀主命貴重物業出投

啓者拍賣人機勿兄弟行定期於一九八〇年三月二十六日（即星期三）下午三時起在香港維多利亞城畢打行大廈土庫其拍賣房內將下開物業當衆出投

計開

該物業坐落九龍在田土廳註冊爲新九龍地段一三七三號之C段之餘段之六份之一之權益及所有上蓋即元洲街四二八號之四字樓上述物業乃憑一官批管業批期二十四年減最後三日由一九七三年七月一日起計該官批乃一九三一年十一月二日由已故英皇佐治五世批立與MOK CHEUK PUI者同時該物業之責任與利益係照一九五六年十二月十三日所立之分層契約在田土廳登記爲二五五五九四號及在田土廳註冊爲二四八七三四號之買賣契約內所記載之通路權所規定該物業連同現時住客之租權出售面積共約六百九十五平方呎每年應繳納地稅一百零二元

欲知詳細及投買章程請向賣主律師關祖堯律師事務所或拍賣人機勿兄弟行詢問可也

銀主代表律師關祖堯律師事務所
香港中環遮打道太古大廈二〇〇一室
拍賣人機勿兄弟行同啓
香港一千九百八十年三月二十一日

承銀主命貴重物業出投

啓者拍賣人機勿兄弟行定期於一九八〇年三月廿六日（即星期三）下午三時十五分起在香港維多利亞城畢打行大廈土庫其拍賣房內將下開物業當衆出投

計開

該物業坐落九龍在香港田土廳註冊爲觀塘內地段第二五八號之三百五十五份之一之權益及所有上蓋即康寧道金僑華廈之十一字樓之五單位該物業係憑一份政府拍賣章程第七三五八號內所載各項規條管業並有權獲取一官批批期九十九年減最後三日由一八九八年七月一日起計同時該物業之責任與利益係照一九六六年十一月廿八日之分層契約在田土廳登記爲五六三三五六一號所規定該物業連同現時住客之租權出售面積約五百二十平方呎每年應繳納地稅爲二百九十八元之三百五十五份之一

欲知詳細及投買章程請向賣主律師關祖堯律師事務所或拍賣人機勿兄弟行詢問可也

銀主代表律師關祖堯律師事務所
香港中環遮打道太古大廈二〇〇一室
拍賣人機勿兄弟行同啓
香港一千九百八十年三月二十一日

高雄案調查証據完畢 今起進行言詞辯証

林義雄由妻子陪同戴孝應訊

去年赴美曾晤多名台獨分子

【台北二十五日中央社電】高雄暴力事件涉嫌叛亂案，今天調查証據完畢，明天開始進行言詞辯論。

【台北二十五日中央社電】高雄暴力事件涉嫌被告之一林義雄，今天告訴軍事法庭說，要求一個公平，合理，人道的社會是他一貫的理想，由於他認爲辦美麗島雜誌這樣一份政論性刊物不會違法，所以他才加入。

他答覆庭上說，當初在擬出版這份刊物前，他們曾想到很多名稱，後來如何定爲「美麗島」，他並不知道，但據治安人員說，是由姚嘉文的太太取名爲美麗島雜誌。

軍事法庭於今天上午八時三十分繼續開庭，傳提林義雄到庭應訊，林義雄牽着他妻子方素敏的手走進法庭，還帶着用箱子和袋子裝着的一些文件和他準備提供庭上參考的証物。

當法庭憲兵要方素敏坐到旁聽席上去時，林義雄向審判長請求，讓他的妻子坐在他旁邊，以輔佐人身份協助他提出有關文件，並允他在庭上服食人參等中藥。

林義雄夫婦都穿着藍色的衣服，白球鞋，臂上戴着孝麻。

審判長勸他要保持平靜，緩緩作答，累了可以坐下，林義雄表示，爲了尊重法庭，他願先站立應訊，俟體力不支再坐下。

林義雄首先承認他認識張金策和郭雨新。他說，他在民國六十四（一九七五）年，張金策擔任宜蘭縣礁溪鄉長前，就認識了張金策，因爲覺得張金策對朋友很講義氣，當時又看不出他有「台獨」或叛國思想，所以跟張金策交往，直到張金策因案出國後此後，才斷絕聯絡，但，他付託去探望張金策的母親，妻子和女兒，盡朋友的義務。

他說，他一向敬重宜蘭的長輩，所以付在郭雨新於六十四（一九七五）年競選立法委員時，担任郭雨新的法律顧問及代理郭雨新的選舉訴訟，以致後來郭雨新希望他出來接棒，競選代表「黨外」的省議員。

林義雄說，六十八（一九七九）年九月他應美國在台協會邀請，赴美訪問時，曾會晤郭雨新，張金策，陳婉眞，彭明敏等人，跟他們多半閒話家常，很少談政治問題，張金策要他回國後，代爲照顧親人，後來他曾分別給張金策的母親和妻子新台幣五千元及一萬元，說是就金策轉交的，其實是他自己的錢。

當他說到張金策的女兒在他赴美前，付要他帶一個洋娃娃給張金策買一個洋娃娃時，林義雄似乎聯想起了自己的女兒，不由哽咽難言，庭上要他稍休息一會。

林義雄在陳述中不斷喝水，要憲兵替他添了兩次茶水。

他說，他在訪美期間也曾會晤很多外人，談了很多事，不過他有他自己的主見，他以爲有人主張台灣應「獨立」，美籍人士曾表示，台灣「獨立」正如美國脫離英國獨立，但他以爲台灣未來前途應由居住台灣地區一千七百萬居民共同決定，包括外省人和本省人，這並非「台獨」思想，他認爲全體台灣居民甚至可共同決定馬上反攻大陸。

林義雄提及姚嘉文夫婦對他很好交情很深。他在競選省議員時，姚嘉文曾自動將戶籍遷往宜蘭替他助選，因而在他在姚嘉文之競選國大代表時，也趕去彰化助講，後來也在姚嘉文的邀請下，加入美麗島雜誌，担任發行管理人。

他表示，他很少去雜誌社，姚嘉文只有在遇到特殊事件時，才找他提供意見。

林義雄說，黃信介無權指定他參加五人小組，同時他也是在事後感覺到由於他和黃嘉文、施明德、許信良、張俊宏在「黨外」人士中較出名，偶然聚在一起研討問題，才被人稱爲五人小組。

他強調，在聚談時，他一向因注意力不集中，記憶力不好，故不太瞭解所談內容，而且他們常各說各話，很少作決定。

審判長訊問林義雄、姚嘉文有沒有向他提過「暴力邊緣」原則，林義雄說他到保安處以前沒有聽過這個名詞。

庭上問他知不知道「暴力邊緣」原則的內涵，林義雄請審判長看他答辯書和聲明證據狀。

過去著作呈堂參考 並無鼓吹奪權意圖

認爲台灣前途應由現有居民決定

庭上問到美麗島雜誌社各地服務處所辦活動，是否從靜態到動態？從室內轉向室外？美麗島雜誌社增設各地服務處是不是要壯大聲勢？爭取民衆向心力？他都表示不清楚。

審判長接着問林義雄是否主張「以暴對暴」，「以力對力」？被告回答說過這句話，但是說這句話的時候，他的心態和前後情況，並不這麼簡單。

庭上問他知不知道「長短程奪權計劃」，林義雄表示，他在被捕之前沒聽過這個名詞。

關於去年十二月十日的高雄暴力事件，林義雄說他沒有參加策劃，他十二月初就聽說，直到十二月八日陳菊在屏東告訴他要留下來演講，他本不想去，康寧祥去，要他一起去看能否阻止衝突發生。

他說，當天晚上十時左右他到了大統百貨公司附近，看到很多鎮暴部隊就要開動，他和康寧祥超越過去，看見有人在美麗島雜誌服務處演講，康寧祥就上了卡車宣佈請大家冷靜，并要求鎮暴部隊不要與民衆發生衝突。

他承認曾上卡車，但沒有演講，看到康寧祥請黃信介宣佈散會。庭上問到現場的情況，是否看到羣衆很激動？是否看到毆打憲警人員？他卻表示沒確實看到。

林義雄陳述他當晚一時左右坐遊覽車回台北，十二日上午十時在黃信介家討論處理善後時，推選人寫備忘錄和聲明，由於吳三連請他吃飯，他在聲明未脫稿之前離開，因對內容不清楚。

對于黃信介筆錄所提要他和姚嘉文等成立「五人小組」，辦雜誌成立各地服務處的目的，以及「五人小組」贊成他的「台獨」思想，林義雄都說不是事實。審判長提示姚嘉文、施明德、張俊宏等人筆錄有關「五人小組」美麗島雜誌社成立目的的供述，他也都作了同樣表示。

林義雄否認曾聽過「工作原則」。

審判長當庭提示國家安全局寧安字第〇四三二號函証實「台獨」叛國活動，林義雄看了原函後表示，不知道「台灣建國聯盟陣線」這事件，「台灣之音」是錄音帶播放台灣政治活動和台灣同鄉情況，他在美國曾打電話聽過一次，「台灣民主運動海外同盟」是郭雨新的組織，「台灣獨立聯盟」是戴華光事件時在報上看到的。

他說，他在訪美期間，張燦鍙曾去看他，問一些「黨外」人士的情況，並表示敬佩，他回答的也是客套話。

林義雄的辯護人張政雄、江鵬堅今天除了提出自白任意性問題，並提出林義雄去年十一月十二日刊載與陳旭成對話的內涵，以及林義雄著「虎落平陽」、「古坑夜譚」、「從蘭陽到霧峰」作爲証據，請庭上斟酌。林義雄的對話內涵是：個人認爲「黨外」沒有取得政權的意圖，也沒有取得政權的能力，台灣的何去何從，應由人民決定，甚至透過公開討論來決定。審判長裁定呈庭上參考。

審判長于上午十一時四十分宣告休庭，被告交原保傷回。

高雄事件八名被告 承認未遭凌辱刑求

指自白書與筆錄非全部確實

【台北二十五日中央社電】高雄暴力事件涉嫌叛亂案的被告呂秀蓮，今天在軍事法庭說明，在調查局調查期間，絕對沒有被脫光衣服的情形。

她說，只是有一位調查員，對她提到，妳到這裡來，就像脫光衣服，要把所有的事情都講出來，才是坦白。

呂秀蓮和其餘被告林弘宣、姚嘉文、施明德、黃信介等，都在庭中說未遭刑求。

但是，林弘宣、黃信介、張俊宏等卻說自白書和筆錄的內容，並非全部實在。

軍事檢察官在庭中說，自白書和偵查筆錄，絕對都是用正常方法取得的，請審判長一併斟酌。

他舉例說，他曾問施明德在調查局有沒有受刑求，施明德說：「沒有，如果有的話，只有『飽刑』、『睡刑』。」

審判長並在庭中宣佈，關於自白書和筆錄有否用不正當方法取得，庭上本於職權調查，調查局已回函表示絕無以任何不正當方法取供，有關呂秀蓮部分，說明有兩位女職員陪同她，對她生活並予照顧和優待，除了正常的飲食，睡眠和茶水外，並供應水果，呂秀蓮喜歡吃楊桃，還特別準備了楊桃，同時在呂秀蓮身體不舒服時，也延醫診治。

被告的辯護律師尤清、呂傳勝表示，既對調查局的取供方法認爲不正當，調查局的說明當然不足採信，應給予被告對質的機會。

審判長說，自白書和筆錄的證據力，庭上會斟酌。

涉嫌與林家血案有關 美籍教授加博今受審

申請解除禁止出境令不獲

【台北廿五日中央社電】台北地方法院檢察處偵查台灣省議員林義雄家祖孫命案，已對涉嫌被告美籍教授加博，發出傳票，定於明天下午二時卅分，在台北地檢處第一法庭開庭偵查。

這項傳票已於日前發出送達被告。

加博是美籍教授，於今年二月廿八日命案發生的當天，到命案現場察看，其後又多次出現。

林義雄的母親及兩名孿胞女兒，都被當場殺死。

加博曾自動出面向警方說明他與命案無關，但因行蹤交代不清，被台北地方法院檢察處依法限制他出境。昨天，他又向台北地檢處聲請解除這項限制，仍被拒絕。

原爆遺害： 星期一日在洛杉磯舉行的一個記者招待會上，一名日本人展示他在原子彈轟炸長崎後他受到燒傷而得到的疤痕。一組原子彈轟炸後的日本生還者開始進行爲期十九日的美國訪問行程，會晤在一九四五年的原子彈爆炸及其他原子試驗中現時得到相仿的癌病症狀後果的美國退伍軍人。（美聯社）

蘇坦克守衛喀布爾要衝： 圖示在最近一名阿富汗老人徒步行經一輛蘇俄T六十二型坦克，該坦克當時正在一個通往該個喀布爾區市集入口附近的一條橋上守衛着。雖然喀布爾的局勢仍然緊張，蘇俄和阿富汗的坦克守衛着主要的交通點，但市內的商業活動現正回復正常。（美聯社）

社論

再請提高入息免稅額

財政司夏鼎基爵士，上月廿七日在立法局提出的一九八零至一九八一年度財政預算案，有關提高個人入息免稅額一節，引起了本港各界人士的廣泛異議，要求修訂的呼聲，月來在幾乎每一傳播機構發佈的批評議論上，都可以經常見到。這些要求修訂亦即要求提高個人入息免稅額的意見，大致上可以香港中華總商會目前致輸政司鍾浚爵士、行政立法兩局非官守議員兼致財政司夏鼎基爵士的專函，以及三十九個公務員工會目前聯合遞送財政司、兩局議員辦事處及稅務局長的專函，作爲代表。兩函的大意大致是：

一、財政司建議的個人免稅額，即單身由原來萬元提高至一萬五千元，夫婦合計由原來二萬元提高至三萬元，首二名子女及父母由原來七千元與四千元分別提高至九千元與五千元的這一數額，提升的幅度就連這兩年的通脹幅度都追不上，更不要說自訂定原免稅額迄今這七年中的通脹幅度（起碼在一倍以上）了。因此，兩函都建議本年度免稅額應提升至個人二萬五千元，其餘亦應比例增加，而且此後亦應仿效英國稅例，按照起碼可以追上通貨膨脹率的幅度，來逐年調整個人入息免稅額。

二、財政司此次所提預算案中，對於其他課稅項目皆未加稅而整個預算仍有巨額盈餘，足証香港經濟良好，縱再減稅亦足維持開支，因此更無理由不按通脹率來提高個人入息免稅額；而且，即使確有其他特殊原因引致不能減稅，亦僅應在「物業稅、差餉、有稅品、博彩及馬票稅、車輛首次登記費、車輛與駕駛人每年牌費」這些大致非關民生必需的項目上考慮增收，以便可以移過來進一步提高個人免稅額，因爲這些稅項的提高，對本港中下層市民是並無大影響的，而其可能增收，也是財政司此次預算案的第二五八段內所已強烈暗示了的。

上述這些要求提高個人免稅額的意見，都很精闢扼要，理應獲得本港有關當局及立法局諸議員的鄭重考慮。本欄在此，願就兩函尚未提及的某些方面，略作補充，俾供有關當局的更多參考。

如所周知，本港稅收中徵自市民個人入息的入息稅，每年都在激增，其增幅每年都遠逾通貨膨脹及人口增加所造成的自然增幅，這即是說，本港當局對於市民個人的「實質入息」，實際上乃是每年都在「加稅」的。此外，出售官地的單位地價收入，亦同樣是在逐年激增，增幅亦都同樣地遠逾通貨膨脹與經濟增長的增幅，這又是「以特別抬高地價來扯高樓價房租，從而在市民的居住支出上間接加稅」的作法；因此，財政司每年預算案中所謂的「不加稅」，要不外文字魔術而已。

當然，任何時代任何地區，祇要公府確有所需，祇要人民確尙能勉強負擔，則「量出爲入」的加稅本屬無可非議之行，然而香港市民所痛切感覺到的這種逐年遞增的稅務負擔，卻又絕非爲了任何「量出爲入」，而祇是爲了每年的巨額「盈餘」——並無任何實際需要，祇是爲求多將民財徵入府庫以求「府庫充裕」，這在過去即有一個極不雅聽的名詞，是謂「聚歛」。而「聚歛」也者，正是過去史家評論歷代施政得失時通通要深切引爲大戒的。

因此，本欄深自盼望本港當局，能對認眞提高個人入息免稅額這一點，作出嚴肅的再思。有關此種考慮的細節，本欄願再敬陳三事：

一、子女免稅額與父母免稅額的提高幅度，亦應準同本人。

二、應課稅收入中的「首五萬元課稅額遞增幅度」，應亦同樣在考慮通貨膨脹的原則下，起碼倍減，改爲「首十萬元」。

三、如因此種免稅額提高而致確有另闢稅源必要的話，則加課間接稅乃是不得已時的較佳選擇，這正是英首相柴卓爾夫人年來改革英國稅制的合理新猷之一。

12名外國殺手奉命 行刺菲智總統

非外長聲稱已逮獲八人

【馬尼刺廿五日法新社電】菲律賓外長羅慕洛今日說：當局已拘捕八名外國殺手，他們負有刺殺智利總統賓諾捷特與菲律賓總統馬可斯的任務。

羅慕洛在電話訪問中拒絕透露殺手的國籍。他說：殺手數目共十二人，有四人在逃，菲律賓軍警正全力追緝。

八名殺手是於星期日在馬尼刺落網；當時，是賓諾捷特到訪前夕。殺手們準備在賓氏抵埗時，在機場擲手榴彈。

羅氏說，如果訪問秩序如常進行，馬可斯與賓諾捷特兩位總統及我本人都會受傷。

【馬尼刺二十五日法新社電】菲律賓政府今日宣佈，智利總統賓諾捷特官式訪問被取消，是因爲「很多外國恐怖份子」正四出欲殺掉他及馬可斯總統。

【聖地牙哥二十五日合衆國際社電】由於馬可斯總統在智利總統賓諾捷特即將抵達馬尼刺前四十八小時，突然宣佈取消邀請賓諾捷特作官式訪問，智利將終斷與菲律賓的外交關係。

智利宣佈與菲律賓絕交

賓諾捷特返回聖地牙哥後，不久即對一群情緒激動的支持者說：「任何受人敬重的國家，俱不會對另一個國家作出如此的行爲。」

他又說：「我不能接受對我國的羞辱，因此，我將終斷與菲律賓的外交關係。」

賓諾捷特於週一下午返抵聖地牙哥，受到親政府的工人，學生，公民及婦女組織的熱烈歡迎。他們呼籲會員及市民齊集在機場及到總統府沿途的街道上，表示對賓諾捷特的支持。

【馬尼刺廿五日法新社電】關於聖地牙哥宣佈智利與菲律賓斷絕邦交，菲律賓外長羅慕洛今日未即就此問題發表意見。

羅慕洛外長說，他今日將與馬可斯總統商談這問題。

問及對獲得通知關於智利首都發出的消息表示由於「菲律賓方面的突然拒絕智利總統訪問，使到要取消亞洲之行」，導致聖地牙哥宣佈與菲律賓絕交時的意見，菲外長羅慕洛答稱「無可奉告」。菲律賓的突然拒絕智利總統往訪，使到在麥濟樂島的智利代表團絕不提防有此一着。

沙特阿剌伯闢謠 維持現有油產量

【倫敦廿五日法新社電】沙特阿剌伯將維持現時每日產量九百五十萬桶的數量。

毛紀念堂裝修僅是託詞

札總統參觀所見 毫無會粉飾跡象

【北平廿五日法新社電】經過一年關閉以裝修後的毛澤東紀念堂，今日爲扎伊爾總統莫布圖作暫時開放時，並沒有可見的建築工程跡象。

最近從香港報導謂毛澤東紀念堂可能被拆除，以配合現時的貶毛運動，但這消息很快便被中共方面否認。

一名官方發言人說，紀念堂現在是修理期間，它很快會再開放予公衆。

報導莫布圖總統訪問的通訊員在紀念堂內外，都看不見有任何近期曾裝修的跡象。

在中共個人崇拜已在最近五中全會的「黨內政治生活指示原則」中被正式明文禁止。

中共「中央委員會」發出的指示包括一項條文說明，不會因嘉許一個在生的人而建造紀念堂和對領導人死後的嘉許只作中和性評論。

中共反反覆覆 英國大臣氣谷

獵兔犬機商討兩年仍無交易

【北平廿五日路透社電】英國消息來源今日表示，英國向中共大量推銷軍事設備，並沒有立即達成協議的展望，包括了獵兔犬型垂直升降噴射機的買賣。

他們稱，在中共訪問的英國國防大臣皮姆與中共官員在昨日舉行的談判中，已很明顯清楚中共仍未準備定購獵兔犬式機。他們已就該機商討了兩年有多。

據稱中共打算購買六十架獵兔犬式戰機，但仍未能作出最後決定，令到英國政府及製造商大感失望。

中共官員已表示，六百萬美元一架飛機的價錢太昂貴。但消息來源稱，在昨日的會談中，中共表示他們對於歐洲製造的「旋風式」戰機亦感興趣。「旋風式」戰機是一種高度精密的戰鬥機，成本達二千三百萬美元一架。該種戰機在一九八四年前不會投入服役。

該消息稱，並無中共能夠購買「旋風式」戰機的確實展望，該種戰機現正由英國、西德和義大利聯合製造至少逾六年。

呼籲停止鎮壓左派分子暴亂

薩爾瓦多大主教 做彌撒中被槍殺

【薩爾瓦多首都聖薩爾瓦多廿五日美聯社電】薩爾瓦多大主教羅美勞，星期二在彌撒中被人開槍擊斃。

他對薩爾瓦多的暴力事件，是一個敢言的抨擊者。

天佑醫院一發言人，證實羅美勞被送抵該醫院後數分鐘死去，他的胸部中彈。

薩爾瓦多電台稱：羅美勞舉行彌撒時，四名槍手進入天佑教堂後，向他開槍射擊。

大主教辦公廳一發言人艾斯泰拉達稱：羅美勞於聖薩爾瓦多西北區天佑醫院的小教堂內舉行安所彌撒時，遭槍手以機關槍擊斃。

但一電台的報告稱，羅美勞是於舉行安所彌撒後走出聖薩爾瓦多市中心之聖薩爾瓦多教堂時被殺的。羅氏被送抵一私家醫院後死去。

羅美勞曾於星期日要求軍方革命委員會終止鎮壓，他曾說在三月十六至三月廿二日一期間內共有一五〇人死於政治暴力事件中。該委員會現一方試作自由改革，在另一方則鎮壓左派分子的反對。

羅美勞曾說：我代替上帝及代替那些嗟嘆之聲每日上達於天的苦難人民……哀求你，懇求你停止鎮壓，我亦是命令你如此。

圖爲大主教做彌撒時遭槍殺。

遠東貿易服務中心

是一個獨立的
非營利性的貿易推廣機構
願爲有意和台灣做生意的商人
提供各種免費服務

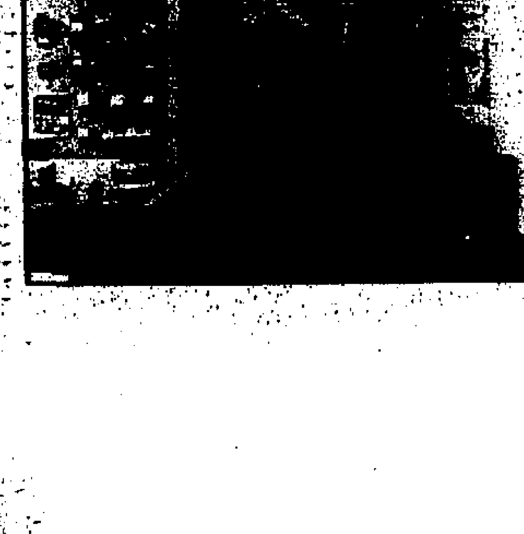

- 我們有分工精細的產品專業人員，就他們所負責的那一部門，備您咨詢。
- 我們在松山機場大廈有佔地二十一萬平方呎的展覽館，包括一百多家外銷廠商個別的樣品間，和一千兩百個攤位的永久性樣品展示中心，供您參觀選購。
- 我們有定期性的專業產品展售會，集中台灣的優良外銷廠商展出第一流的外銷產品，供您參觀當場洽談訂貨。
- 我們有新式的電腦系統，可迅速確實地爲您介紹最合適的貿易對象。

歡迎利用我們的服務

遠東貿易服務中心
台北市敦化北路201號　電話：752-2311
CABLE:FAREASTRA, TELEX:21676 CETRA
香港辦事處：香港畢打街3號中建大廈411室
電話：5-251694，5-261647

徒法不能以自行
伊州擬恢復死刑 難找殺手費思量

【芝加哥廿五日美聯社電】「伊利諾州」懲教署總監「弗蘭岑」在星期一說，如果伊利諾州死囚中任何一人需要被執行死刑的話，他可能要求公民自動請纓充當劊子手。

自一九六二年起，伊利諾州內便沒有人真正被處死，但弗蘭岑估計該州要在一年內決定該州被恢復了的死刑處分是否真正會被執行。

他說，在伊利諾州恢復死刑的大部分細節已就緒，但他在應由誰人負責拉動電椅掣一事上現時仍然搖擺不決。

弗蘭岑稱，在大部分目前仍然執行死刑的各州內，劊子手不外是監獄看守員，懲教署僱員或普通公民三者中之一。

弗蘭岑向「芝加哥太陽時報」透露稱：「我絕對反對由看守員執行此任務，而我亦不會批准他們這樣做，同時我又極不欲由懲教署僱員去做。」

弗蘭岑稱，他要所有伊利諾州的劊子手隱藏身份。他又表示他現正向該些徵求自願充當劊子手的各州吸取經驗。

弗蘭岑稱他希望能在夏天前作出決定，但他表示此舉將會是「我不欲見到的工作範圍內真真正正可怕的和異乎尋常的一部分。」

震驚蘇格蘭場四百萬鎊劫案
六大盜倫敦造世界 一分鐘劫十噸銀磚

【倫敦二十五日路透社電】警方今日繼續追查六名槍手及一名冒充警員的下落，他們的其中一人，假扮成徵查通行車輛警員，把一輛滿載銀磚的貨車及其護衛車引離道路，以求及一分鐘時間就劫價值四百萬鎊（八百八十萬美元）的所有銀磚，成為英國有史以來的最大宗同類劫案。

六名揮舞着截短槍柄手槍的男子，把貨車司機及他的兩名護衛員綑綁於停泊在附近的一輛汽車內，他們其後被棄置於數哩外的一處關鎖着的車房內，雙手被綑綁及口部被塞，但他們卻沒有受傷。

該貨車的車頭部分，昨晚被發現於距離劫案現場六哩外的地方。

但拖車及其重十公噸的三百二十一條銀磚仍然失蹤。

英國上一次的最大銀磚劫案，於一九七二年發生，當時價值四十萬鎊（九十萬美元）的銀磚失竊。

一九六三年，英國發生世界聞名的火車大劫案，於英國南部的一列郵車內，二百六十萬鎊（五百七十萬美元）的舊鈔被騎劫。

偵探說：預料劫匪可於偌大的銀磚黑市市場內，極易地把昨天劫得的贓物脫手。由於紙幣的價值日益下跌，貴重金屬已成為需求甚殷的貨品。

運送該些銀磚的「希斯頓」公司行政總裁說：這些銀磚是運送往東德的羅斯托克。

他說：「據我所知，這些銀磚是代東德政府承運的。」

他補充說：「這些銀磚已購買保險。」

蘇格蘭場的警察總部，立刻向各哨站提出有關銀磚失竊的警報，這些銀磚當時正被運往倫敦的提柏尼貨倉，以船運往東德。

英國的最大宗劫案，於一九七五年發生，當時在倫敦西部的貴族住宅區，八百萬鎊（一千七百二十萬美元）鈔票從美國銀行被竊去。

警員竟是色魔 強姦女生被捕
印婦女抗議性騷擾事件漸增

【新德里廿五日路透社電】印度報聯通訊社今日報導，在印度北部烏查普拉特斯省兩名警員，因強姦一名賤民女子被拘捕查詢。

該通訊社說，該女子與兄長從家鄉到柏塔加鎮參加最近舉行的中學考試。

該通訊社說，當他們在巴勒基大廈再欲強姦該女子時，她的呼叫聲驚動拯救她的人，而兩名警員因而被捕。

兩名警員籍詞把二人拘留問話而將女子強姦。

德里和其他印度城市的婦女團體在本月初曾作一星期示威，抗議印度強姦和對婦女性騷擾的事件日漸增加，並說警員經常是主要的違例者。

為拯同胞不惜深埋地穴
美老翁甘願「生葬」 直至伊朗釋放人質

【田納西州豬隊加二十五日美聯社電】在圍觀者目睹下，奧德爾·史密夫星期一被「生葬」，他聲言將長埋地下，直至伊朗把現時被扣持於德黑蘭美國大使館的人質釋放。

自稱為「撈泥者奧德爾」的六十四歲史密夫，於贊助他作此壯舉的一家市區汽車行門前下葬。

天雨使他的三小時葬禮受到阻延，令他的墳墓部分積水。這些雨水其後被抽去。

來自喬治亞州的史密夫說：這是他的第一百六十六次下葬，分別為求生活或為慈善籌款等。他說：他逗留於地底的最長期時間為七十九天。

當他踏進墳墓前，史密夫說：「不理任何黨派管理，這是美國。我們經常反彈。我從這墳墓反彈的唯一途徑……就是所有美國人質的獲釋。」

在他的六呎深墳墓內，安放着一部小型電視機，一所化糞廁所，兩具電話，其中一具可接聽公眾打來的電話，另外的專線電話則與記者聯絡。

食物及食水是從夾板運輸槽運下給史密夫，它同時亦可作通風透氣用途。一具內線電話讓他與地面守衛作二十四小時聯絡。

他躺在墳墓裏，一塊夾板則安放於頭面，然後人們便開始把大堆泥士傾在板上。

他回答一名記者提出的問題時說：「其中一項意義為作公共宣傳，以顯示一個美國人願意每天犧牲二十四小時，來表明以身為美國人為榮。」被問及如他的努力不能勸服伊朗釋放人質時，他將作的下步驟時，他回答說：「如我的行動不能生效，他們便準備作戰吧。」

準備生葬：史密夫擺正位置，準備受葬。在週一舉行的「生葬」，史密夫自稱會埋於地下，直至伊朗釋放所有美國人質。水及食物將在一條夾槽運送及他，墳墓內有一具電視，兩具電話，及一個科學化糞池。

野生動物協會警告
花豹面臨絕種

【華盛頓廿五日路透社電】美國海洋及野生動物協會說，自從花豹皮毛在商業用途中被管制後，花豹應該重新分類成被危害級至被威脅級。

該協會昨日說，被危害級表示該種花豹正陷於絕種危機，而被威脅級即表示在可預見的未來會陷於絕種危機。

這項建議是根據在一九七零年六月花豹被列為被危害的動物後所做的三項研究的，而以花豹皮毛作商業貿易活動將繼續被禁止。

西方性開放風氣吹入大陸
北平公園春色處處 摟腰扶背情侶雙雙

【北平廿五日合衆社電】春天的和暖氣息正來到北平。墮入愛河青年男女，遊蹤遍及公園。緊摟纖腰，手搭香肩，在三年前，簡直難以想像日間會出現此情景。

吹襲大陸的改變風氣，顯出人們對愛情有了新的態度。

自四九年變色後，中共實行蘇俄方式的強迫婚姻，而婚姻制度則有如英國維多利亞時代或三十年代的中美洲。

但當毛澤東在六六至六七年間倡導文化大革命，故動盪年在國內動亂及遠及法紀，婚前性觀念便開始萌芽。

現在中共因外力影響的新開放政策，及對「資產階級」的放鬆態度，更對純潔觀念有所破壞，不論是好或歹。

一本手抄本的色情小說，正在中學裏暗地傳閱。去年秋天，妓女公開在北平的咖啡館找尋外國顧客。美國雜誌花花公子曾在黑市中出賣。

化妝品，髮型及高跟鞋現已為少數婦女所穿用，而電影院所放映的外國影片出現低胸衣着與接吻鏡頭。

數個城市的人民對外國人說：毛澤東的道德觀念，婚前不公開談性仍被重視。他們說：但一小撮人已不及等待合法結婚年齡——男的廿六、女的廿四。

外國老師及學生在介入中共校園生活後，亦報導有婚前性行為事件。

一名有學識獨身漢訓：禁例只對已婚男女有效，但獨身者卻不會違法。

在上海，一名年青的教師在一間酒店的餐桌上說：不少年青的均夢想努力學習，以求特出及賺取更多的錢，用來買消費品如電視機等，他們已沒有時間與女友交往。

「其他涉足於性方面，但絕不廣泛。不少房間可供人租用一個黃昏。」

「如果一對不能結婚的伴侶，是因為無法分得房屋，人們是會諒解的，但如果他們不是接近結婚年齡，社會仍遺棄該種行徑。」

不賣美國特使帳
以色列拒絕凍結猶太殖民區政策

【耶路撒冷廿五日合衆國際社電】以色列政府人士透露，美國特使連奴威茲請求以色列凍結猶太殖民區政策，直至五月廿六日——原定達成巴勒斯坦自決問題的期限後。但以色列政府已拒絕。

連氏說，他要求比堅凍結在河西與加薩佔區的殖民活動，以減緩對談判中的佔領區內一百一十萬阿剌伯人命運的壓力。

踩70呎高獨輪車 一分鐘行廿四呎
少年再破世界紀錄

【千葉廿五日法新社電】一名十七歲蘇利南中學生今日打破自己的世界紀錄，在這裏成功地騎駛一輛高二十一點六公尺（七十呎八吋）的獨輪單車。

日本電視廣播公司發言人說，阿查咸士是應該電視台的邀請而到達這裏的，他能控制像長梯般的獨輪單車達一分鐘，及完成紀錄性的七點三二公尺（二十四呎）的路程。

以前的紀錄是十三點九七公尺（四十五呎十吋）和七公尺（廿三呎）的路程，也是阿查咸士於一九七七年在南美蘇利南共和國的首都巴拉馬利波創立的。

發言人說，該輛七十四公斤（一百六十三磅）的鋁製獨輪單車由起重機舉起像塔似的立在地上。阿查咸士由另一起重機舉起以騎在車上。車輛用十五條鎖鍊與踏板相連。他又說，該青年的四十四歲父親是一位工程師，他用六千四百五十美元和三個月時間去製造該輛車。

風流人物蘇加諾 倒台前娶得空姐
畫展中見畫像後念念不忘

【耶加達廿五日法新社電】今日此間透露，上屆總統蘇加諾在他一九六六年倒台前，曾與印尼加魯達航空公司一名漂亮的女服務員結婚。

根據一本有關蘇加諾和他妻子們愛情故事的書說，蘇加諾將嘉天妮·瑪維普送往西德尼堡，而嘉天妮一九六七年八月十七日在這裡產下一男嬰，名叫圖托·舒也文。

引述蘇加諾的第七任妻子嘉天妮所說，蘇加諾是在一九五九年一個由流行畫家巴蘇基·鴨都拿卑辦的畫展中看見她的畫像後愛上她的。

蘇加諾第一次看見她時讚歎說：「你真人比畫像更美！」

她說：「他的說話有如神賜予我整山的珠寶，以我這樣平凡的女子竟然可接受總統如此崇高的讚美。自此之後，我明白他是喜歡年輕女子并且是很易與她們墮入愛河。」

該本名為「加諾兄弟」的書是由厄爾加編訂的，它引述嘉天妮的話說，縱使他知道蘇加諾已有多名妻子，她並不妒忌。

據該書說，嘉天妮否認有關蘇加諾曾利用藥去增加性能力的說法。

她說：「這是不確的，他只是很平常，我愛他並不因為性方面，而是因為他偉大的理想。」

蘇加諾第六位妻子桑格說，她對不能為蘇加諾生孩子表示失望，她在一九六五曾流產。

七千五百萬美元 遇難者家屬獲償
世界最慘重撞機

【紐約廿五日法新社電】在西班牙加納那利島發生的世界最嚴重空難事件遇難者家屬，已獲得七千五百萬美元賠償。律師們宣佈，在昨日達成的協定中，荷航將付其中百分之四十，泛美付百分之三十，西班牙政府付百分之二十，波音飛機公司付其餘的百分之十。空難發生於一九七七年三月廿七日，兩架波音七四七珍寶客機在跑道上相撞，五百七十九人遇難，另五十七人受傷。

假釋期滿刻不容緩
比翼鳥突從天降 跳傘返監獄報到

【澳洲雪梨廿五日美聯社電】一名假釋犯因恐怕遲返監獄報到，與女友利用降傘降落回監獄。監獄署官員拒絕透露他的姓名和此事發生的時間。

一位感化部的發言人在星期二說：「這是返回監獄的一種奇妙的方法，但卻也合乎獄中的規條。」

與囚犯一起跳傘的女友，是担保他一日假釋的保証人，她是需要將囚犯交回監獄的。

該發言人說：「他確是由保人帶回來，而規章沒有說他不能跳傘回來」在同獄的犯人歡呼聲下，他們二人在雪梨以西一百五十公里巴得斯特附近柯康奈爾運動場的草地上降落。

三十歲的囚犯和他的女友同是跳傘老手。他們從一架租來的飛機在監獄上空二十公里跳下。

狗明星慶祝生辰：在狗明星「邦巴」的生日會中，「粉紅夫人」三爪和粑子替牠把骨頭型生日餅上的蠟燭吹熄，而站在後面的英俊小生傑夫·奧爾文看來像「邦巴」坐著的椅。（合衆國際社傳真）

一劑避孕藥肇禍
花貓產下三頭怪 四條手臂兩個身

【波哥大廿四日中央社電】一隻被飼主餵食避孕藥的母貓，生下一隻三個頭兩個身子的怪貓，據獸醫杜亞德說：這隻三頭怪貓中的一個頭很像一個嬰兒的頭。

這一怪異的事件是發生在波哥大的一家家畜醫院。此乃給杜亞德留下很深的印象。他說：他「必須趕快的除去它。」

他說：「我從未見過像那樣的東西。」他說：「這隻貓不但有三頭兩身，同時還有四隻手。」

美醫生研究所得
乳癌有遺傳性

【佛羅里達州達通灘廿四日路透社電】據稱一名加州醫生已有某些乳癌病人由遺傳承襲了對該病的易感受性的最先的強有力証據。

加州大學在伯克來的公共健康學院的流行病學助理教授瑪麗克萊爾金博士稱：她根據對廿五個家庭所作的研究作出如上結論。該廿五個家庭的患癌率最少維持三代。

她說，她的研究心得首次顯示出「在某些家庭內存有對乳癌的增加的基因易感染性」。她的研究工作將在兩星期內刊載於受人重視的「科學」雜誌內。

金博士的研究心得獲於昨日在「美國癌病協會科學作家週年研討會」內發表。

醫生們長久以來已留意到在某些家庭內大多數的婦女都患上乳癌，但他們尚未肯定這是由於遺傳因素或是環境因素引致。

新加坡足總電寶路華
兩員國腳另有職業 尚待僱主批准給假
能否來港客串今日將可覆實

【本報訊】寶路華秘書詹培忠昨午表示：新加坡足總秘書陳嘉興在長途電話中向他表示，有關日前電訊報導新加坡足總拒絕放人予黃國才及蘇里亞慕迪來港客串寶路華的消息是誤傳，新足總並不阻止該兩位國腳來港，但是因為他們兩人另有一份職業，所以必須獲得僱主同意，才能來港。

陳嘉興指出：寶路華要求借用該兩人効力五星期時間比較長，僱主未必會同意，但一切將會在今日覆實寶路華。

現年二十三歲的黃國才是新加坡隊在奧運會外圍賽的最佳射手，而蘇里亞慕迪是中場重心球員，曾往新加坡參觀奧運外圍賽的本港教練陳融章，形容蘇里亞慕迪是這次賽事中最突出的球員。

寶路華希望該兩位近況較佳的球員來港助陣，可以增強實力及刺激起球市。

另一方面，該會已在昨午與英國貿鋒基夫·碧士唐達成解約協議，雙方合約將在本月底提前解除，但星期五晚寶路華對愉園的比賽，基夫仍會名列後備。

寶路華提前解除基夫合約是因為他在操練及比賽的態度欠積極，為執行紀律，因此向他開刀，這是寶路華在本季內第五次與球員提前解約，最初從港會轉投的威爾遜等，都在較早時先後解約。（傑士）

黃國才

蘇里亞慕迪

西班牙足球勁旅
巴沙隆拿電覆 可五月杪訪港
陣中猛將如雲有號召力

【本報訊】七九年歐洲盃賽冠軍盃盟主，西班牙足球勁旅巴沙隆拿球會昨午覆電足總，表示可在本年五月二十至三十一日期間訪港比賽兩場，但並無提及條件。

而另一西班牙球會愛斯賓奴則有意捲土重來，該隊代理人向足總表示，愛斯賓奴將在五月二十至六月一日期間往東南亞巡迴比賽，可以安排在港比賽兩場，每場包銀一萬美元。

愛斯賓奴曾在七二年及去年兩度訪港，實力雖然不錯，可是缺乏有號召力的球星，該隊將參加五月廿六日在東京舉行的「日本盃」國際邀請賽，被編在A組角逐，同組有日本聯賽冠軍隊及中共隊，B組有日本國家隊，小阿根奴斯、英國來度士隊。

此外英國甲組諾域治也有足總請：姑勿論本港足總是否接納該隊比賽，該隊將在五月二十三日由廣州抵港，欲在廿五或廿六日在港比賽一場。

在該三支外隊中，以巴沙隆拿名氣最大，該隊擁有七七年歐洲足球先生的西蒙遜助陣，另有奧地利世界盃國腳射手格蘭高，目前又準備羅致巴西的世界盃中鋒國家隊隊長阿辛基，國腳後衛米格利、奧維前鋒哲發斯、域式加等，可謂球星如雲，但本季戰績低沉，在甲組聯賽祇名列第九或第十位，在歐洲盃賽冠軍盃亦告衛冕失敗，在半準決賽被另一支西班牙勁旅華倫西亞所淘汰，因此才能向本港足總覆電可在五月下旬訪港。

不過甲組座談會在較早時已達成協議，反對足總在季尾主辦外隊賽事，因此巴沙隆拿雖一度是足總主辦多角邀請賽的對象之一，但除非甲組會反對無力，否則一切操盤的外隊都祇是紙上談兵了。（傑士）

初級網球邀請賽
香港隊名單昨公佈
賽事本月底維園上演

【本報訊】由美國AMF HEAD體育用品公司及大興洋行聯合贊助之初級網球邀請錦標賽，將於本月廿九至四月一日假維多利亞公園舉行，香港已於昨日宣佈參賽名單。

香港隊分別由兩位十八歲以下，兩位十六歲以下，以及一位後備網球手組成，參賽球員分別為：十八歲以下組：吳耀綱、麥比利。十六歲以下組：張添福、保羅比利，後備：張天賜。

初級網球邀請錦標賽，去年創辦於新加坡，結果共有四國派隊參加，第一屆冠軍由印尼隊奪得，今年參賽的共有六國，分別為印尼、馬來西亞、菲律賓、新加坡、泰國及香港，而每一國家均將派出最強陣容參賽。（一葦）

旺角場夜戰門券五圓
聯賽演「例牌賽」 市政降班成定局 東昇可穩得兩分

【本報訊】旺角球場今晚上演一場甲組足球聯賽，東昇對市政，晚上八時正開賽，六時預備組對壘，門券收五元。

這一仗可謂是例行賽事，市政已成今屆的「降班胆」，而且已成定局，現在比賽了十六場僅得三分，餘下六場賽事，就算全勝收十二分，亦難擺脫降班厄運，由於沒有競爭可言，今晚入場觀眾有多少，會否創下今季最低票房紀錄，反而是一個有趣的數字。

市政對其他受降班威脅的球隊可以影響護級形勢，但東昇與世無爭的，多一分唔多，少一分唔少，這一場可說作練習賽，完全沒有瞄頭。

東昇目前比賽十七場得十八分，仍有機會爭入四強或三甲，寶路華十八戰得廿三分，踞於第三位，東方十六戰得十八分踞於第四位。東昇若然能夠擊敗東方，暫時可以二十分緊隨寶路華之後名列四強。

論實力，市政比任何一隊都遜色，聯賽僅打過一場勝仗，對手可能是降班酷腳的港會，因此，市政實無能力擊敗任何球隊。

在這種環境下，東昇定然輕視對手，而市政的鬥志亦成疑問，或許，因為降班已成定局，球員再無心理負担，踢得較放，仍可對東昇構成威脅。但市政勝負對聯賽形勢沒有影響，不會受到關注。總結論之，東昇可穩添兩分，市政球員雖無壓力，但欠缺奮鬥心，技遜一籌，焉能不敗。雙方出場陣容如後：（太陽神）

（東昇）
朱國權　沈冠良　黎長旺　鄭新祥　鄧偉雄　吳錦華　黃達才　麥天富　翁偉國　張家平　黎耀洪

（市政）
張華派　陳家寶　呂忠賢　江龍山　陳寶榮　鄭世勳　李國榮　卑偉根　刁漢文　李龍基　郭錦安

東方已去函通知
提前與卡路士解約 麥菲利無限期停約

【本報訊】東方會足球部經已在昨日去信通知卡路士及麥菲利，知會彼等會方所採的紀律行動，巴西翼卡的前鋒，該隊首席射手的卡路士將被提前解約，這在兩星期後有效。

而愛爾蘭中堅麥菲利將被無限期停止合約，立即生效。

會方不滿卡路士在操練及比賽時的散慢態度，更認為他在香港參加亞洲盃賽時的擲球謊紅牌行為有損會譽，而麥菲利是因為經常煽動隊友在賽前索取獎金而被處分。（傑士）

草蜢仔
少林兵復課備戰 再向足總盃進軍
冠軍隊伍冇球星 高佬興謂欠公允

「少林兵」挨着「烟仔盃」咀上贏兩戰榮銜，尋日又立即恢復操練，準備向更高榮譽嘅「足總盃」再度進軍，呢個星期班和尚仔雖然喺「計分盃」敗途「四腳隊」，但係「少林兵」依家只不過係十四分仲未坐穩，高然唔希望大意有失。

雖然呢個星期係遇「四腳隊」，但係亦都可以講係「波總盃」一仗試金石，因為今個星期嘅「計分盃」重逢之後，接着而來大家又要爭個「波總盃」。因此，呢個星期日班和尚仔操練時話，呢個星期一仗絕對唔能夠大意有失，若果稍有差池，很可能會影響到下一仗嘅演出。

今個個「撚仔盃」選舉球星，「高佬興」就認為呢係幾公平，但認為最佳防守球員應該係誰勤賓，至于身為冠軍隊有最佳攻擊球員，又何來獨劣勢之下反敗為勝，足球比賽係以射入網為勝利，中場掃花等于做小丑，「孖佬」能夠攝門二度，甚至對「快活谷」亦都連中三元，「仁仔」更係個「兵工廠」亦都竟然俾人放成條街，「佬高興」話懷疑有人製造彩池欠缺公允，但係我草蜢仔認為，咁嘅野已成過去，捧盃全係全隊最佳嘅光彩，「少林兵」繼續努力吧！好波自有人欣賞，球迷眼睛係雪亮嘅，自會返回埔頭捧你地場。

「阿滔」何長麟斷左臂已在康復中，尋日復課時亦都見佢回山，但係佢仲未拆石膏，「阿滔」話佢左臂肌肉有些收縮，依家只係靠西藥待傷勢肌肉新陳代謝，醫生囑咐佢廿八號去拆石膏，大致已冇乜問題，到時用中國傳統跌打加工治理，預快就會返回綠茵場上同「少林兵」嘅熱愛擁躉見面。

雖然聯賽搶分已掀起高潮，今日就認真大煞風景，旺角場就排有一場嘅例行公事，本來係週三係「香港腳」嘅操練日期，但係管委會編排賽程就我行我素，「香港腳」嘅操練，又點能夠有足夠人數到場，頗明顯就係管委會同「香港腳」合作，「大馬草」呢個署理教頭最難做。

雖然今日「油站仔」打「乾淨隊」係一仗例行公事，尋日「油站隊」仲灣灘園作最後考驗，但係只作輕鬆操練，「大黑」話今仗係例行公事，但係亦都希望大家打得好好睇睇向入場觀衆有所交代、

體育

乙丙組兩宗腰斬案
管委會昨午宣判 九巴光華須負責

【本報訊】足總管委會腰斬小組會議，昨午研訊兩宗乙丙組聯賽腰斬案件。經聆訊後，均裁定無法的球証處理適當，宣判如下：

第一宗：乙組聯賽，九巴對長和，九巴不滿球証判共十二碼，威脅拉隊離場，導至球賽腰斬；故昨午判決接納球証報告，九巴要對腰斬負責，兩星期內要交付球旁証費、場租共一百卅九元；判長和以二比零蔽勝得兩分。

第二宗：丙組聯賽，光華對首師，光華球員因恐嚇球証而導至腰斬，故光華要負責，兩星期內繳付球旁証費及場租一百零四元，一比零戰果取消，改判首師以二比零蔽勝兼得兩分。

同時，足總並分別去函嚴重警告上述兩會，日後不得再犯。（一葦）

香港分齡網球賽
今午抽簽編秩序

【本報訊】香港分齡網球邀請賽於下月三日至七日在維園舉行。賽會定於今午假座銅鑼灣道中華遊樂會抽簽編訂賽序。

參賽共有九隊，分別為日本、韓國、菲律賓、印尼、新加坡、馬來西亞、泰國、中共及香港。

足總今召開兩會議
青訓研討亞青盃 緊急執委改賽期

【本報訊】足總會所今日共有兩小組會議舉行，足球青年訓練小組先於下午六時召開，主要研討有關香港派隊參加本屆亞青盃事宜，香港已報名第三屆世青盃，改作為世青盃外圍賽的亞青盃，香港是須要參加的。此外亦研討是否會主辦亞青盃，由於青年盃號召力不大，相信香港還沒有興趣申請的居多。

執委會則於下午六時卅分召開緊急會議，研討有關港會入信申請，欲將原定安排在下月九日在旺角場日波的足總盃初賽對寶路華，改於當日仍在旺角場踢夜波，因為足總盃賽例，球隊是不能任意要求更改比賽時間及地點，故港會之請是否獲准五五波而已。（一葦）

球壇淺唱

元朗形勢頗危殆

元朗不能夠在海蜂身上搶分，形勢更加危殆，現時剩下五場賽事，包括港會、東昇、愉園、市政與加山。除了對港會一役決定生死外，愉園要爭標，加山亦要護級，只有東昇與市政才能救活他們。

南華拚勁值喝采

究竟是南華捧得總督盃，還是加山得冠軍？圈內人似乎對加山特別同情，南華得冠軍似乎不甚光彩。但不要忽略了，南華戰至最後一秒鐘仍不放棄機會，那是不值得喝采嗎？球証有否吹錯是另一回事，南華精神是值得欽佩的。

新人得獎莫亂抬

正如姚卓然所說，可喜的是見到新人進步，南、加大部是華人球員，他們對本港足球前途有着很大的影響力，勝不驕，敗不餒，加山得回兩個單項獎盃，這對他們有很大的鼓勵，但願得獎者能夠百尺竿頭更進一步。

每日股市

趁低吸納力難抵大戶卸貨 人心散漫回升乏勁

挫七點成交九千萬

未來走勢預料將仍反覆向下

市道疲弱不振，昨日又反覆滑落，走勢全乏回挺表現，令人失望。除個別股份不再活躍市面外，一般股價均較前挫落二三價位，其中以部份地產股份備受壓低，整面大市未見有強勁抽風出現，否則更使人憂慮市情穩勢能否保持。昨日回順下瀉由於外圍市道疲弱，而息率仍未明朗下，打擊投資者入市信心，所以在投資大戶爭見有回吐跡象時即尾隨出卸，遂使大市更見疲軟。經紀表示，由於現時人心散淡，對大市頗爲悶貓，預料指數會繼續反覆微退。指數挫跌七點二五，四會總成交額爲九千一百三十八萬元，交投又再悶縮。

晨市初期，市況仍甚散漫，買賣意興闌珊，大多數投資者又存觀望心理，及後在部份大戶拋售下，一般股價均較前低順一二價位開市，表現軟弱。雖然乘低吸納者大不乏人，惟對大市未有多大作用。十一時指數已滑挫七點五三。市況中段，市情仍乏起色，在卸貨壓力有增無已下，使股價繼續低落，幸而當跌至較低水平時即出現强勁之吸力，使跌勢稍告回穩。上午收市時指數仍挫下七點二五。下午開盤，市情仍然陷入牛皮困局，各股跌後只徘徊一二價位間上落而已，除部份股份較爲出色外，大市實乏善足陳，終日交投仍疏散。

大市中只現仍堅走勢較佳者：新鴻基上日穩挺佳期，昨日仍徐徐築升，走勢撩人。最初成二元四角五分，最低跌下二元四角二分半，最高衝至二元六角五分，最後以二元六角二分半收，較前價升二角。置地亦露曙光，表現硬朗，最初成二元七角，其後反覆挫下二元六角五分，但最後卻能衝升上二元八角五分最高，收市爲二元八角，較上日穩升七分半。另外滙豐亦表平穩，最初以廿一元二角成交，最低企穩廿一元一角，後回挺上廿一元三角最高，收市微落至二十一元二角，跌一角。

較爲活躍的股份：新世界首成三元二角二分半，最低退回三元一角七分半，最後以三元二角收市，較上日滑下七分半。置地較高開市以十元六角成交，但已較前下跌二角，及後一度跌至十元四角，最後以十元五角收市，挫下三角，怡和最高十三元九角，最低降落十三元六角，最後收十三元九角，亦報順一角。而長江實業最高初成十九元一角，最低跌回十八元五角，最後收十八元八角，亦滑跌三角。

屈臣氏末期息一角五分截止過戶日期五月十日至五月廿三日。

大捷財務中期息二分截止過戶日期四月十四日至四月廿六日。

股市分類指數據遠東交易所公佈如下：銀行類四八九七點六三，跌二三點○九；公用事業類二四八一點○八跌三六點二七；地產建築類四一一六點六九跌九五點○七；工商企業類二三五七點六二跌二九點九一；[illegible]類一四二八二點○二無起跌；酒店類三四八二點五三跌四一點○六；投資類三○六九點四一跌六二點五五；航業類一○一一點一二跌一點一一；紡織類一八八五點九二跌二二點七九；橡膠類四○六六點四三升二四點六五。

港金昨成悶局 較前微升12元

美電最高五點〇七六

【本報訊】昨日本港金市走勢平穩，交投疏落，買賣家呈拉鋸戰，人心觀望。

本港金市，前市尾盤爲三二九二·○，昨日上午開市報三三○五·○，最高成三三一七·○，最低成三二六五·○，收市價比前市跌四元。息價時去息二一·三三元，上牌現貨候收，公價定三二七五·○。

下午開市報三二八○·○，最高成三二九五·○，最低成三二七五·○，收市價三二八○·○。終日波幅爲五十二元。收市價比前市跌十二元。

週一外闈行情，金價方面：倫敦報五五八·二五美元（升三三·二五美元）。瑞士入價報五五八·○美元，出價報五六三·○美元（升三六·○美元）。巴黎報五五四·一九美元（升一七·一九美元）。美國紐約報四月份五四九·○美元（跌一六·○美元）。英鎊方面：倫敦轉鎊報二·一八三五美元（漲○·○○三五美元）。

美鈔報收，大鈔成五·○六五，普鈔報五·○六○。美電最高成五·○七八，最低成五·○七○。通天單最高成五·○七二，最低成五·○六五。

日元平穩，大紙成二○三·○○，細紙成二○二·○○。新台幣報一三○·○○。西德馬克報二六七·○○。法國法郎報一一五·○。瑞士法郎報二八三·○。荷蘭報二四四·○。

港滙指數

【本報訊】港元滙率指數（星期二）爲九四·一與前九四·一相同。

拆息反覆微落

【本報訊】銀行同業拆息反覆，隔日昨早爲一分二厘，比前日升一厘，至午間回至十厘二五。

近日拆息都徘徊於低水平，顯示同業間銀根寬鬆，亦可能因爲銀行將資金按兵不動，不作長期借貸，視利率走勢而更定借貸策略。

工商界

歐洲金反彈力竭 倫敦報低二十元

【美聯社二十五日倫敦電】週二美元除兌英鎊及日元稍弱外，兌其餘貨幣都保持優勢。

至於黃金，在週一顯著回升後，跌勢又再恢復。

倫敦市場中午時，金價爲每安士五五四三點五美元，比上日收市價跌二十元；蘇黎世則亦由五五六○點五降至五五四五點五元。

較早時香港的收市價報五四三美元，和紐約前此的收市價五四六元相近。

銀價報每安士二一點五美元，上日卻爲二三點六二五。

美元仍受高利率之助，繼續攀升，中午時兌滙價爲（括號內爲上日收市價）：馬克一點八九六（一點八八六五），瑞士法郎一點七九○三（一點七八五八），法國法郎四點三九三（四點三八九○），荷蘭盾二點○七五五（二點○六七五），義大利里拉八八二點六五（八七九點五）。

在倫敦，一英鎊由上日的兌二點一八一七升至兌二點一八三四美元。

東京美元亦由上日的兌二四九點三七五日元挫至二四八點九五。

本港金鈔外幣行情表

三月廿五日（星期二）

（九九K金）		
開市		3305.0
收市		3280.0
最高		3317.0
最低		3265.0
（白銀）		
開市		1150.0
收市		1150.0
最高		1150.0
最低		1150.0
（美鈔）		
大鈔		5.065
普鈔		5.060
（美電）		
最高		5.078
最低		5.070
（通天單）		
最高		5.072
最低		5.065
（日元）		
大紙（萬計）		203.00
細紙（萬計）		202.00
（其他外幣）		
英鎊		10.95
澳洲元		5.47
加幣		4.29
加元		4.28
菲幣		0.60
大坡紙		2.25
細坡紙		2.24
馬來西亞元		2.23
新勞幣（百計）		53.50
[illegible]幣（每元）		0.98
西德馬克（百計）		267.00
法國新法郎（百計）		115.00
瑞士新法郎（百計）		283.00
[illegible]幣（百計）		24.50
荷幣（百計）		244.00
新台幣		130.00
人民幣		30.34

標準渣打總經理 梅大衛晉升一級

【本報訊】標準渣打銀行有限公司董事會宣佈晉升總經理梅大衛爲高級總經理（特別職務），接任四月十六日榮休之彭紹庭（D．P．PINKS）。上述委任自一九八○年四月一日開始生效。

梅氏於一九七六年一月五日獲委總經理前，曾在標準渣打之香港附屬，渣打銀行，任職總經理。

商品期貨市行情

原棉（全日共成交0手）

月份	收市價	與上日比較
三	81.50	-2.10
五	79.60	-2.00
七	74.50	-2.10
十	69.80	-2.00
十二	70.20	-2.10

原糖（全日共成交0手）

月份	收市價	與上日比較
五	20.10	-1.00
七	21.00	-0.80
九	21.80	-1.10
十	22.50	-1.10
81年一	24.10	-1.10
三	25.00	-1.10

黃豆（全日共成交271手）

月份	收市價	與上日比較
四	97.00	-1.20
五	97.80	+0.20
六	98.80	+1.00
七	100.20	-0.60
八	100.40	-0.60

港元將處疲弱 利好因素純屬短暫

【倫敦廿四日法新社電】據倫敦貨幣分析家協會預測，港元短期內會出現下挫的走勢。

與此同時，他們預料新加坡元和馬來西亞元今年內將保持平穩，特別是今年底前兌美元走勢相當强勁。他們相信南非蘭特依然硬朗，儘管金價比較疲弱和美元呈現堅穩。南非蘭特在過去六個月來兌美元升值百分之三，對主要貿易貨幣則上揚百分之五。

港元走勢受注目，他們指出：自從去年九月十八日至今年一月廿四日港元有出色表現後，至今已失去往日的光彩，而港元漲升，主要是短暫性利好因素，如資金注入多，同時，黃金和股票市場投機風氣熾熱影響，港元需求殷切。

由於高昂利率刺激，金融體制不斷擴大，預料通貨膨脹率升至百分之十四，而工資增長百分之十六，因此，面對世界性需求出現下降打擊，有必要維持一定出口增長水平，而預測一九八一年三月間港元處於疲弱的水平，港元兌美元將跌至五點二，兌英鎊則跌至一○點七六，兌日圓則跌至四二點一。

鷹君發展計劃將相繼完成

股市透視

鷹君有限公司在截至七九年九月三十日止年度內，業績經審核除稅後之集團純利爲八千三百二十多萬元，較去年度之六千四百餘萬元即僧增百份之廿八點五，而每股盈利亦達九角四分，業績堪稱美滿。

期內獲此佳績，乃由於該集團屬下數項發展相繼出售及已獲得入伙紙，而所獲之利潤已撥入是期盈利所致。此等物業包括（一）位於白加士街之嘉士商業大廈，建築面積爲一萬九千多平方呎，爲一幢商業樓宇，該集團佔百份之一百權益。（二）葵涌街金發工業大廈第一期，建築面積達四十五萬五千多平方呎。（三）梨木道金運工業大廈第一及第二期，該集團佔百份之五十權益，估建面積六十七萬四千餘平方呎。而（四）位於大連排道之金豐工業大廈建築面積三十六萬七千平方呎。另外還有其他計劃亦在同期分別完成，使期間內之樓宇面積達約二百萬平方呎。策劃發展中之樓宇總面積更達三百五十多萬平方呎，預料此等發展必銷售甚佳。至於仍在興建中之樓宇有十二個之多，分別在港九新界各處進行中。計有（一）附屬寶偉有限公司於沙水灣道之四十三座滿湖花園，建築工程已接近完竣階段。（二）寶多有限公司於ＴＩＬ10474地段，興建擁有一流客房六百五十間、購物商場十一萬平方呎之富豪酒店，現正興建上蓋工程中。（三）超德投資有限公司，計劃於北九龍五七五四號地段興建一擁有四百多間客房之富豪機場酒店。（四）佔百份之七十之金安置業有限公司，於ＴＭＴＬ一五一地段，興建一商住兩用之金安大廈，約有九萬三千餘樓面呎，建築工程正順利進展中。（五）貨湖企業有限公司，於九龍北部五七五七號地段發展居者有其屋之計劃樓宇，即油塘中心，住宅單位約廿八萬樓面呎，而商業單位約十四萬四千樓面呎，預料今年中便可完成。（六）鷹君中心，位於港灣道ＩＬ8392號地段，地盤面積約六萬五千多平方呎，樓高卅八層，地基工程已在最近完成。（七）該公司全東附屬偉爲有限公司與多明尼加置業有限公司共同發展ＡＩＬ1396地段，計劃興建一座廿六層高之工業大廈，約有六十萬樓面呎，開山工程正積極進行之中。

由於該集團所發展之工業、商業、住宅及居屋計劃甚多，而且會在今後相繼完成，單位龐大，使管理繁雜艱巨，所以該公司附屬機構，鷹君物業管理有限公司專爲貫徹謀求業主及租戶之安居樂業起見，銳意策劃現代管理，並加强行政系統計劃電腦化服務。在上述發展相繼在今後三年間完成時，將爲該集團帶來美滿收益。

有關評論建議俱屬作者個人意見，讀者應先作審慎研究

本港股票市昨日成交報價表

（本表開市收市價係以各證券交易所當日最高者爲據，其他則以當日成盤爲據。）

	上午	下午	
（恒生指數）	758.08	758.13	跌7.20
（遠東指數）	3653.43	3655.00	跌42.16
（金銀綜合指數）	651.59	652.81	跌4.71
（金指數）	651.22	653.34	跌4.55
（銀指數）	726.12	724.78	跌5.72

四會總成交額：九千一百三十八萬元（香港交易所佔二千九百五十四萬元；遠東交易所佔三千二百三十二萬元；金銀交易所佔二千九百〇八萬元；九龍交易所佔四十四萬元。）

股名	開市價	收市價	最高價	最低價	漲跌	成交股數
（銀行類）						
滙豐銀行	21.20	21.20	21.30	21.10	-0.10	585,400
恒生銀行	82.00	81.00	82.00	81.00	-1.50	4,000
海外信託銀行	4.025	4.00	4.025	4.00	-0.05	117,000
友聯銀行	6.90	6.90	6.90	6.90	——	24,000
（公用類）						
港燈集團	5.20	5.10	5.20	5.10	-0.15	771,300
港燈債券	11.8%	11.8%	12%	11.8%	——	222
港燈認股証	4.75	4.65	4.75	4.575	-0.15	247,349
九龍電燈	17.20	17.30	17.30	17.10	-0.10	16,178
中華煤氣	20.20	20.30	20.40	20.20	-0.10	3,500
煤氣股權	2.10	2.20	2.20	2.10	——	43,547
電話公司	25.80	26.10	26.10	25.60	——	31,000
中華巴士	40.00	40.00	40.00	39.00	——	5,300
九龍巴士	5.10	5.20	5.20	4.95	+0.05	120,000
香港隧道	8.70	8.70	8.70	8.70	-0.10	7,000
（倉塲類）						
九龍倉	56.00	57.50	57.50	56.00	——	22,400
九倉債券七厘七五	62.00	62.00	62.00	62.00	——	48
九倉認股權証	210.00	210.00	210.00	210.00	+6.00	48
（航業類）						
亞洲航業	5.10	5.20	5.30	5.10	——	35,000
中華造船廠	1.41	1.40	1.41	1.40	——	8,000
華光航業	4.10	4.10	4.10	4.10	-0.05	12,500
信德船務	2.25	2.25	2.275	2.225	-0.05	38,000
東方貨櫃	3.50	3.55	3.55	3.50	——	68,000
（建築類）						
保華	2.00	2.00	2.00	1.98	-0.025	34,000
新昌	2.45	2.625	2.65	2.425	+0.20	650,900
大新（公和）	2.90	2.90	2.90	2.90	-0.10	6,000
海港工程	0.59	0.59	0.59	0.59	——	50,000
青洲英坭	44.00	44.50	44.50	43.50	+0.50	20,022
安達臣大亞集團	3.85	3.875	3.875	3.80	-0.025	56,000
（投資類）						
地鐵債券	83%	83%	83%	83%	——	2
怡和証券	6.80	6.70	6.80	6.70	-0.20	22,500
新鴻基証券	1.66	1.70	1.70	1.66	+0.02	56,000
滙豐投資	1.85	2.00	2.00	1.85	+0.20	12,000
新鴻基財務	2.20	2.20	2.20	2.10	——	32,000
王集團	1.55	1.55	1.55	1.55	——	30,000
（地產類）						
置地公司	10.60	10.50	10.70	10.40	-0.30	535,200
置地債券認股權証	1120.00	1110.00	1130.00	1070.00	-60.00	590
置地債券八厘	56%	55.5%	56.5%	55.5%	-1%	27
置地認股權証	7.10	7.00	7.15	7.00	-0.55	641,870
僑漢置地	0.45	0.45	0.45	0.45	——	14,000
志正國際	2.00	2.00	2.00	2.00	——	4,000
大信置業	2.70	2.70	2.70	2.70	——	4,000
華厦置業	1.45	1.45	1.45	1.45	——	6,000
永泰建業	4.725	4.725	4.75	4.70	-0.075	63,000
捷聯企業	2.70	2.80	2.85	2.65	+0.075	288,000
美漢企業	5.65	5.65	5.65	5.55	——	278,000
長江實業	19.10	18.80	19.10	18.50	-0.40	230,000
鷹君地產	5.25	5.30	5.30	5.25	-0.10	48,000
大昌地產	2.75	2.775	2.825	2.725	-0.125	828,000
兆安地產	2.30	2.30	2.30	2.30	——	10,000
嘉年地產	1.33	1.35	1.35	1.30	——	109,000
聯邦地產（A）	2.95	2.95	2.95	2.90	-0.025	145,000
廣聯企業	0.90	0.90	0.90	0.90	——	95,000
李隆地產	1.75	1.74	1.75	1.71	-0.02	16,000
四海地產	1.88	1.88	1.88	1.88	——	6,000
大生地產	1.82	1.81	1.85	1.80	-0.04	68,000
大寶地產	2.275	2.275	2.30	2.225	-0.025	584,000
華信地產	1.05	1.04	1.05	1.04	-0.04	48,000
華光地產	1.37	1.39	1.39	1.36	-0.02	304,000
利豐地產	1.68	1.65	1.68	1.65	——	38,000
晉利地產	0.86	0.86	0.86	0.86	-0.01	24,000
太古地產	4.15	4.20	4.20	4.10	+0.05	190,000
合和地產	7.00	7.20	7.20	7.00	-0.05	17,000
新鴻基地產	16.10	16.40	16.40	16.00	+0.20	110,000
恒隆地產	7.80	7.60	7.80	7.60	-0.30	39,000
建煌新記	1.04	1.04	1.05	1.02	-0.03	314,000
統一機構	1.90	1.90	1.90	1.90	——	8,400
夏利文	1.04	1.04	1.04	1.04	——	44,000
廖創興	2.10	2.075	2.10	2.075	-0.125	14,500
大捷財務投資	0.80	0.76	0.80	0.75	-0.04	247,000
萬生	0.44	0.43	0.44	0.42	-0.01	134,000
漢國	0.65	0.65	0.65	0.65	——	10,000
信託公司（A）	4.15	4.05	4.15	4.05	-0.25	167,500
明輝發展	0.80	0.80	0.81	0.79	——	68,000
利興發展	2.95	2.95	3.00	2.90	+0.025	39,000
泰盛發展	1.69	1.67	1.69	1.67	-0.03	302,000
世界發展	2.075	2.05	2.075	2.05	-0.075	80,000
遠東發展	2.80	2.80	2.80	2.75	——	71,000
新世界發展	3.225	3.20	3.225	3.175	-0.075	814,000
好世界投資	1.68	1.69	1.69	1.68	-0.03	6,000
（工商類）						
怡和公司	13.90	13.90	13.90	13.60	-0.10	196,800
怡和七厘半債券	66.00	65.30	66.00	65.30	-7.70	3,700
和記黃埔	7.20	7.10	7.20	7.05	-0.10	576,800
和記黃埔優先股	0.71	0.71	0.72	0.71	-0.09	50,600
太古洋行（A）	7.15	7.10	7.15	7.10	-0.15	283,000
太古洋行（B）	1.28	1.29	1.29	1.28	-0.03	55,000
會德豐（A）	3.575	3.575	3.575	3.525	-0.025	578,298
莊士集團	4.05	4.05	4.05	4.05	——	5,000
淘化大同	5.55	5.70	5.90	5.55	+0.20	12,000
香港地毯	4.50	4.50	4.50	4.50	——	9,000
港機工程	70.00	70.50	70.50	70.00	+0.50	1,600
邵氏公司	3.90	3.90	3.90	3.90	——	1,000
永安人壽	2.40	2.40	2.40	2.40	——	2,000
聯合橡膠	5.85	5.85	5.85	5.85	+0.10	150,000
橡膠信託	9.50	9.50	9.50	9.50	——	4,000
周生生	1.66	1.66	1.66	1.66	——	10,000
菲立斯	0.1425	0.1425	0.145	0.1425	-0.05	550,000
生力啤	7.20	7.20	7.20	7.20	——	2,000
英之傑企業	4.625	4.625	4.70	4.625	-0.025	11,000
和寶	0.83	0.83	0.85	0.83	-0.02	8,000
立興	5.00	5.00	5.00	5.00	-0.10	29,000
寶光	4.10	4.15	4.15	4.10	——	27,000
仁孚	1.06	1.07	1.07	1.06	——	108,000
（百貨類）						
先施公司	19.00	19.00	19.00	18.50	-0.50	5,500
鱷魚恤	2.55	2.55	2.55	2.50	-0.05	30,000
連卡佛（A）	6.05	6.05	6.05	6.05	——	5,000
（紡織類）						
南聯實業	2.95	2.95	2.95	2.90	-0.05	114,000
（酒店類）						
大酒店	26.50	26.50	26.80	26.50	-0.30	66,600
遠東酒店	1.26	1.26	1.27	1.26	-0.01	24,000

昨漲幅最大股份

收市價以遠東會爲準

股票	前收市價	昨收市價	百分率
滙豐投資	1.80	2.00	11.11
新昌集團	2.425	2.625	8.25
淘化大同	5.50	5.70	3.64
九倉認股証	204.00	210.00	2.94
捷聯企業	2.725	2.80	2.75
聯合樹膠	5.75	5.85	1.74
利興	2.925	2.95	1.30
太古地產	4.15	4.20	1.20
新鴻基証券	1.68	1.70	1.19
青洲英坭	44.00	44.50	1.14

昨跌幅最大股份

股票	前收市價	昨收市價	百分率
和黃(優先)	0.80	0.71	11.25
怡和債券	75.00	65.30	10.55
置地認股証	7.55	7.00	7.28
信託人	4.30	4.05	5.81
大捷財務	0.80	0.76	5.00
恒隆	7.90	7.60	3.80
華信地產	1.08	1.04	3.70
世界發展	2.125	2.05	3.53
菲立斯	0.1475	0.1425	3.39
大新公司	3.00	2.90	3.33

昨成交最多股份

股票	股數
大昌地產	828,000
新世界發展	814,000
港燈集團	771,300
新昌集團	650,900
置地認股証	641,870
滙豐銀行	585,400
大寶地產	584,000
會德豐(A)	578,298
和記黃埔	576,800
置地公司	535,300

油價租金引人關注 貿易卻將保持穩定

香港總商會主席雷勵祖謂

【本報訊】香港總商會主席雷勵祖在昨日出席該會一九七九年年會中指出，油價不斷上升及地價租值飛漲，仍是引人關注的重要經濟問題。

他稱，一九七九年度的石油進口費較七八年增加百分之五十七，對本港的進口價造成嚴重影響，而出口價亦因而受到左右。雷氏認爲，油價持續上漲對香港經濟前景構成重大威脅。油價成本佔總進口貨比率甚大，使七九年貿易赤字擴增至接近一百億元。

他強調指出，貿易赤字使港元滙率疲弱。他說：「儘管港元弱勢有利促進出口，但入口貨價成本上升卻抵銷了這個效果。」

樓宇供應方面，雷氏認爲供應未能追上需求增長的情況仍會持續一段時期。在供不應求及市場投機熾熱的推使下，樓價及租值不斷狂漲。私人樓宇租戶提出嚴重抗議，終於使政府決定擴大租金管制。

雷主席又表示，雖則港府已把租金管制範圍擴大至所有出租的住宅樓宇，但求過於供的現象仍將持續。除非當局能制定長遠計劃，提供足夠土地興建樓宇，否則關使租金合理化必將遭遇困難。

去年，首要削減公共開支及建築業所面受的壓力，政府被迫縮減八○年公共房屋的興建計劃。雷氏希望這只是一項暫時的措施，並尤盼政府「居者有其屋」計劃的進展，不會受影響而拖慢。

他又稱：雖則通貨膨脹，但本港上年度的對外貿易仍有可觀增長；預測今年貿易數字將會保持穩定增長。他說，即使折減了百分之十六的整體通貨膨脹，本港經濟的實質增長仍超過百分之十。他表示：「世界各國甚少能獲得如此驕人成績。」事實上，並不難把香港的經濟成就與我們所堅持的自由貿易，自由企業及低稅制政策相聯繫。

雷氏又稱，不論以任何標準衡量，香港一九七九年的出口業績都會令人滿意。在世界貿易處於通脹劇烈，失望嚴重及貿易保護主義抬頭的環境下，本港去年出口總值仍較七八年增加百分之卅七，實在是驕人的表現。考慮到香港工商業所面臨的劇烈市場競爭，這個成績更可嘉。

製造業仍是提供香港出口及就業機會的主要工業。他說，近年來香港工業機械化、新穎設計、注重安全及提高生產力的趨勢日益加强，外國科技及專門技術知識持續引進本港，對加强工業在國際市場上的競爭能力，亦有大好的影響。

轉口方面，由於中共透過香港積極擴展對外貿易，本港的轉口貿易發展尤爲蓬勃。在中共貨大量經港轉銷（七八年增加百分之五十五）刺激下，去年本港轉口貿易增加達百分之五十二。

雷氏稱：「香港港口設備裝卸日增的中共轉口貨品，是上年度本港傳統轉口貿易的一項重要發展。顯然，中共當局將會繼續感到本港的優良港口、貨倉、資金籌措及航運設備，可在他們致力促進出口貿易方面提供有用服務。」

值得注意的，是香港在某程度上協助中共的工業發展和生產。目前共有數百家港商在大陸經濟特區及其他地區設廠生產各類產品。雷氏相信，港商將會繼續與中國大陸合作，從事聯營生產，隨着經驗累積，其中有些更可能發展成爲長期聯營公司，合約根據中外合資經營企業法議訂。

中華航空訂購兩架七六七機

美國波音商業飛機公司於目前宣佈，中華航空公司及洛杉磯的西方航空公司已加入採用波音七六七航機的行列，合共訂購了八架最新款的七六七航機。

中華航空公司分別訂購了兩架波音七四七及七六七航機，總值二億二千二百萬美元。當波音公司在一九八二年十二月交付第一架七六七航機後，中華航空公司便會成爲東方第一間採用七六七航機的公司。波音公司會在一九八三年七月交付第二架波音七六七機予中華航空公司。

至於中華航空公司訂購的七四七機，分別是七四七ＳＰ型，及七四七－二○○Ｂ型，將會在一九八二年交付，使該公司的七四七航機數量增至十架。

波音公司迄今共接獲了十一間航空公司訂購新一代的七六七航機，總數達一百四十八架，而保留訂購七六七機的數量也達一百三十四架。至於波音七二七機的訂單則爲一千七百八十架，波音七四七機訂單爲五百二十七架。

金價暴升買家卻步 港首飾出口受打擊

【本報訊】過去本港業餘的投機者，在動盪不安的金市中，曾扮演援衡的角式。在過去數月來，當黃金暴升時，很多市民便以金易錢，這的確幫助本地首飾商。但是首飾出口商可沒有如此幸運。皆因，美國爲本港首飾出口一大市場，黃金的高價，造成美國不少買家卻步。現時，美國的消費者不添購西方首飾，因爲該等首飾含金量沒有東方首飾來得多，保值不大。

而中國式的黃金首飾零售者，亦樂於價格的顛波，本地首飾商幾乎每日再補入他們的存貨，且他們訂定黃金首飾的價格，是根據每日市場的價格而訂。當黃金價低時，經常大量出貨。但本港的首飾商，多喜歡黃金價保持低於每兩三千港元。其中一位黃金首飾商表示，在上週前半段，當黃金價格大跌，黃金首飾的銷路增加了百分之五十。他們表示，在過去數個月來，顧客買金首飾的比率，他們估計，零售商無論從資金或買金，都可在每兩獲一百元的利潤，因爲東方黃金首飾含金度頗高，熔鑄成金條是很容易的一件事。

就算是如此，亦有些金行商人表示，顧客買金的情況多過賣金，長此下去，生意難做。他們認爲，在今年，黃金首飾的銷售將會呆滯，他們指出，在一月中期，當時黃金價高企至每兩四千元以上，很多金行每日銷金飾不到十兩。但事實上，本港的黃金首飾店的遭遇是比首飾出口商人爲佳，雖從飾出口數字顯示，在去年首飾出口數值增加了百分之廿一，但此數字是有必要澄清。實在地在去年一月至十一月間，港製首飾出口爲八億八千零五十萬元，前年同期的出口數值爲七億二千八百三十萬元，然而，在生產成本上卻增加了不少於百分之二十，因此照此來說，一九七九年首飾輸出是較一九七八年降低了。就以美國市場來說，在去年入口港製首飾只達三億元左右，已是有下降的趨向。珠寶、玉石製造商主席表示，上月在紐約舉行的國際首飾展覽，幾乎無人問津，他預計美國在今年上半年，仍會停留在呆滯的階段，但他希望在下半年會較呈好市。

本港收音機出口 中南美爲新市場

惜有原料短缺障礙

【本報訊】收音機製造業在本港是具有較長遠歷史的一個製造行業，許多廠商除向西歐、非洲、中東和東南亞出口港產收音機外，近年開始大力發展中南美洲市場，根據近期在當地開擴市場情況看，廠商認爲中南美的收音機購買力頗强，需求量大，是一個較佳的出口市場，這爲本港收音機的生產和出口提供新的發展機會。

目前，本港較具規模，業務上軌道的收音機製造廠不下三十家，其他家庭和小型工廠，有百餘家，這一行業的競爭較爲激烈，在價格、產品質量和款式各方面，不僅本港廠商之間存在競爭，而且在世界市場上，還要與南韓、日本、台灣的產品競爭。目前本港行銷各國的收音機，多屬普通款式的手提收音機和電子鐘式收音機這類中下價貨，高級產品尚未見大量生產，這一領域仍屬日本、西歐廠商市場，因爲材料、技術、設備等方面，未具實力，尚未上軌道。

廠商指出，收音機行業要發揮競爭潛力，必須在原料方面節省，降低生產成本，從產品結構和款式方面精心改良，並要迅速大量生產，確保供應，因爲原料短缺是生產上的一大難題。

廠商指出，本港收音機材料來源，除一部本港製造之外，還依靠韓國、台灣、日本等地供應，大陸亦是本港收音機材料來源地之一，但是近來大陸加緊擴展收音機製造業，必須供應大陸工廠生產需要，因此來料減少，造成短缺，必須由別處補貨。

廠商稱，收音機市場是世界性市場，銷路大，市場穩定，來原充足，在本港工業方面，是具頗大發展潛力的行業，發展前景非常廣闊，相信今後收音機還會從數量和質量上進一步提高。

東京股市微回落 地產汽車類較佳

據野村證券消息，三月二十五日東京股市，拋售壓力增加，做價回落，地產及汽車股表現出衆，價格上升，杜鈍斯平均指數收市爲六五三一·二六，跌三五點九九，新市場指數則收四五一點六七，落一點三三，全日總成交爲二億八千萬股。

以下爲部份股票收市行情：

股票	收市
味之素	五四○
星辰錶	三二三
大日本印刷	四八一
凸版印刷	四○五
富士通	四六八
日立	二五○
本田汽車	五七○
豐田汽車	一七九六
日產汽車	六九○
小松製作	三五五
三菱地產	三八二
三菱重工	一八一
三井地產	四八六
日本石油	二一九○
新日本鋼鐵	一二六
野村証券	三七八
髮寶	五九○
新力	一七二○
武田製藥	四七二
平和不動產	五七一

鄧寧讚揚西門子 在港辦採購展會

【本報訊】這是歷史上首次由一家國際主要的工業公司在香港舉辦採購展覽會，令人鼓舞的事，就是西門子集團所展出的八百件樣品，都在尋找新的供應來源。」

貿易發展局執行幹事鄧寧，昨日（星期二）主持「怡東酒店」內舉行的「西門子採購展覽會」開幕典禮時，發表上述談話。

鄧寧說：「這項展覽會特別受歡迎，因爲目前香港正在爲各類工業發展多元化途徑，而欲增强本港的科技。

「這是香港廠商獲得德國公司不斷支持的另一個爲之振奮的例子」。

鄧寧又說。

鄧氏讚揚「西門子」選擇香港作爲它的展覽會的地點。

他說：「西門子有良好的生意頭腦，因爲它認識香港勞工非但高度勤奮，而且極有適應性，以及很願意學習新技能。」

鄧寧結束其演講時指出：「我深信香港廠商對這項展覽會必有良好反應。我樂意表揚「西門子」給予香港一個機會，顯示其能夠供應甚麼產品。」

來港監督該展覽會的「西門子」集團採購部執行董事卡思數答謝時，對貿易發展局的領導層人物及各職員表示謝意，因爲該局爲這次展覽的籌備作了許多貢獻。

卡氏強調「西門子」的意圖並不是向本港工業界作出諾言，表示在不久將來即可採購大量香港貨。

他說：「我們採購方面的數量將逐漸增加，但正如我們推銷的政策一樣，首先我們必須打好互相信賴的根基，如此則可帶來長遠的雙方有利的成果。」

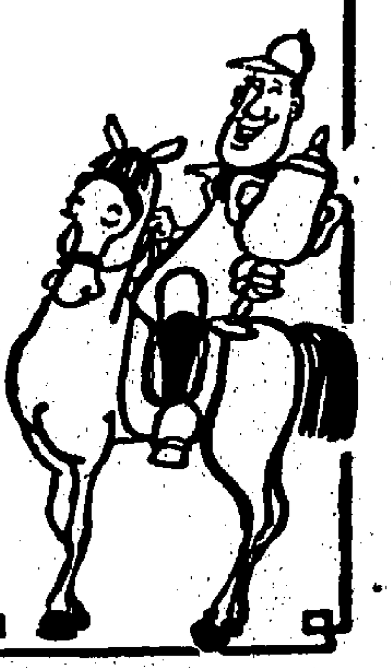

馬經

沙田夜馬賽六場七時三刻開跑
各場重心馬須重視
劉同安座騎較突出

今晚仍有六場賽事，但各場出馬不多，最多為第二場亦得十騎上陣，場面比較冷落，六場由第三、四、五、七班及新馬揸綱，頭場在晚上七時四十五分開跑，亦隔半小時舉行一場賽事。

各項特別彩池分佈如下：場內孖Q第五搭第六場，場外孖Q第一搭第二場，場內三寶彩第四、五、六場五串，六環彩第一至第六場五串，場外孖寶首關第二搭第四場，次口第三搭第五場，第三口第四搭第六場。

今晚騎師以劉同安的座騎最為突出，除第一場無馬騎之外，出足五場，其次李森四匹座騎均有爭勝機會，值得留意，此外摩加利門店好，如「無敵」「波斯神童」「新秀」均有一定實力。

從六場賽事形勢來看均有重心馬，而且近日狀態及操練皆在水準之上，因此選馬不宜刻意求大冷門，即使新馬初出，亦只限於連贏配腳而已，投注六環彩亦應以熱門實力馬為主力，以下是我對各場賽事的大勢分析。

今晚形勢
圈中人

埋伏已到出擊時 盈利為摩厩主力

第一場 「埋伏」質素優厚，成熟程度比前大增，沙地性能好，近日備戰空前積極，上仗雖然落敗，但走勢不俗，今次搶上重來走長途，必拚無疑，本場敢作馬胆對象。

「鬪雞仔」沙地有好表現，上仗熱身後，日前晨課所見狀態比前跨進一步，易配朴仕能上陣更值得拚場，不過此系馬匹必須有分頭，如果成為熱門，則有戒心了。

摩廐三騎中，「盈利」用梁英健必定之人注意，但馬匹狀態已臻入勝境，而且沙地性能好，提防此馬為「麒麟童」翻版。

「百靈鳥」沙地演出穩定，上仗草地雖敗，但不足為據，今次再在沙地角逐，負輕磅，提防賠率吸引下異軍突起。冷門對象。

「名將」屢拚不逞，近日狀態不俗，看來等待降班才作出擊。

波斯神童馬胆材 福利實得必硬拚

第二場 「波斯神童」準備過程甚為積極，最後試跑步伐開揚，勇態洋溢，此駒今季未有好表現，老摩必定全力催谷求勝，因此，本場馬胆非他莫屬。

「飛驥」沙地合跑，但配羅國洲使人失卻信心，不宜過份拚場，寵倡「福利實得」今季在沙地千五公尺已能闖入一席第二，上仗草地落敗不足為據，今次徐貴良必定把握機會出擊，位置佳選。

「驃騎」班次有利，目前狀態已有起色，今仗突然換上薛卓時上陣，顯示幕後必有鬥志，料為「波斯神童」威脅頗大。

「千里馬」今季演出令人失望，加上威約翰拚馬，不宜睇好。

「威華」沙地不常，狀態未勇，而且配歐陽紹文，不宜睇得太高，爭勝有待。

「聚錢」沙地特佳，但配陳栢鴻恐怕難以發揮此駒潛力，成就限於三甲。

「廿一點」最後試跑步伐開揚，態況已起，提防闖入冷腳。

「鴻福」此程可以應付，但上仗拚後操練轉緩。勁大遜前時，冷門配腳而已。

愛我勁備戰積極 上味馬彼得必搏

第三場 本場六駒中當以布廐「愛我勁」最俱贏馬資格，上仗場配李森即能在長途輕易取勝，拚後備戰倍加積極，加重八磅對牠影響不大，重配李森當可贏馬升班逃出生天。

「華陀」勝後上仗再出即見低落，演出反覆之馬，不宜睇好。

「奪綵」最後試跑走勢有反覆，比上仗入位時稍遜一籌，雖然上仗中段力鬥「愛我勁」，但低班馬必須講究狀態，因此，「奪綵」只能作為三甲對象。

賓廐兩駒「上味」及「財神到」，前駒近日走勢甚佳，突然場配熊亞健提防幕後來一招金蟬退殼，連贏配腳可以優先考慮。「上味」亦是有實力，不過馬彼得近日演出平常，可爭欠穩，冷腳之選。

「將軍令」沙地性能不平，黃潤生手風不佳，今仗爭勝有待。

勇霸王今應出頭 明輝要收復失地

第四場 「勇霸王」近期演出有進步，上仗短途亦闖入一席第三，今次強手已去，晨課所見保持佳態，告東尼鬥志高昂，排位有利，力可馬。

「明輝」季初短途曾有敗於「更威吉」戰績，今次捲土重來出爭合腳法沙地賽事，值得優先留意。

「永利」亦為吳廐馬匹，無論狀態及幕後鬥志均不及「勇霸王」，因此絕非主力份子，可以放棄。

「更好」沙地性能好，但上仗演出太劣，久沉未有表現之馬，不宜看好。

「東山領袖」前速如飛，但末段勁力平常，欠穩馬匹絕非投注對象。

「如意驄」越級挑戰肯定有鬥志，不過晨課仍有力不從心跡象，成就限於三甲。

「游奕」屢拚不逞，今次路程不合，難以捧場。

新秀老摩已谷盡 保勝質高有得跑

第五場 「金光」上仗一〇五〇公尺能力迫「金滿贏」，今次有備而戰，成熟狀態均比前邁進一步，幕後鬥志好，有力打開勝利之門了。

「新秀」一連兩仗均能拚入第四，看近日老摩操練積極，必定心存大慾，連贏位最佳配搭。

「豪傑龍」收身上力，走勢亦見不差，不過配上熊亞健使人缺乏信心，同廐「保勝」由主帥親征，必為主力所在，此駒成熟有進步，質素甚高，可以睇高一綫。

「大炮」實力不弱，不過走此程不大合適，而且對手太強，不宜過份熱捧。

「獲利多」實力平平，進度亦未如理想，今次雖有劉同安策騎，亦不宜睇好。

「頭頭是道」短途可爭，但配搭嫌弱，只能作為冷門看待。

「漁翁」出腳轉順，但狀態仍感不足，加上主帥棄騎，更難捧場。

「金狐」此程非其宗，近日進度不多，可爭欠穩。

旺市沙地性能好 威震四方途程合

第六場 「旺市」一連三仗均拚入第三，演出一次比一次有進步，此駒沙地性能好，近日操練認真，有力打開今季勝利之門了，是本場敢佳連贏馬胆。

「晨彩」今季屢拚未逞，但是近日馬身已見轉好，不過此駒演出反覆，今次對手亦多，只能作配而已。

「威震四方」老馬迴光，長途最合腳法，連課快跳走勢勇健，李森上仗長途中段小試即有好表現，拼入一席第四，今次路程更合，力可推翻大局。

「丁財兩旺」轉廐後操練循序漸進，但是近課又有反覆，馬已老退，難復昔日雄風了。

「猛龍世界」今季演出一次比一次差，近期晨課狀態平平，步頭見弱，不宜熱捧，最高成就只能闖入一席三甲。

「谷中英雄」沙地性能特佳，幕後鬥志好，但配上浩德令人缺乏信心，冷腳而已。

「火星石」走勢乏力，此系馬幕後鬥志難測，不宜倚重。

世伯貼士

一場：1無敵 6埋伏 2盈利
二場：4波斯神童 6千里馬 7鴻福
三場：2愛我勁 1華陀 6奪綵
四場：2勇霸王 4明輝 7永利
五場：4金光 8保勝 7新秀
六場：1谷中英雄 3旺市 5威震四方

馬將貼士

六環彩
第一場 盈利 鬪雞仔　第四場 明輝
第二場 波斯神童　第五場 金光 新秀
第三場 愛我勁　第六場 旺市 晨彩

場內孖Q
第五場 金光 新秀 保勝　第六場 旺市 丁財兩旺 晨彩

場內三寶
第四場 明輝　第五場 金光 新秀　第六場 旺市 晨彩 丁財兩旺

六環彩

一場：1無敵 6埋伏
二場：4波斯神童 5快樂武士
三場：2愛我勁
四場：2勇霸王
五場：4金光 7新秀
六場：1谷中英雄 4晨彩

最後貼士
閑中人

場次		馬名	騎師
第一場	第五班	1800公尺	
正	⑥	埋伏	李森
副	②	盈利	梁英健
冷	④	鬪雞仔	朴仕能
第二場	第三班	1650公尺	
正	④	波斯神童	摩加利
副	②	福利實得	徐貴良
冷	⑩	廿一點	梁偉德
第三場	第七班	1800公尺	
正	②	愛我勁	李森
副	④	財神到	熊亞健
冷	⑤	上味	馬彼得
第四場	第四班	1050公尺	
正	②	勇霸王	告東尼
副	④	明輝	劉同安
冷	⑥	如意驄	李森
第五場	新馬	1150公尺	
正	⑦	新秀	摩加利
副	④	金光	浩德
冷	⑥	頭頭是道	姚本輝
第六場	第五班	1800公尺	
正	③	旺市	劉同安
副	⑤	威震四方	李森
冷	⑥	丁財兩旺	潘納

今晚六場最後配搭排位

第一場 第五班（連贏位）一八〇〇公尺

號碼	馬名	磅數	騎師	檔位	練馬師
①	無敵	一三五	摩加利	1	摩
②	盈利	一三四	梁英健	3	摩
③	獅子精神	一三一	×章志豪	6	摩
④	鬪雞仔	一三〇	朴仕能	2	布
⑤	大吉	一三〇	（退出）		陳
⑥	埋伏	一二八	李森	7	朱
⑦	威華	一二三	×歐陽紹文	8	簡
⑧	百靈鳥	一二一	馬彼得	4	賓
⑨	名將	一二〇	告東尼	5	蘇

染權馬：福伯 一四〇 摩；青春萬歲 一三六 蘇；康熙 一三三 夏；大贏家 一三一 沈；山海關 一二一 王；南冰洋 一一八 張

第二場 第三班（連贏位）一六五〇公尺

號碼	馬名	磅數	騎師	檔位	練馬師
①	驃騎	一三三	薛卓時	3	簡
②	福利實得	一三二	▲徐貴良	4	米
③	飛驥	一三一	羅國洲	5	米
④	波斯神童	一三一	摩加利	1	摩
⑤	快樂武士	一二五	告東尼	10	蘇
⑥	千里馬	一二四	威約翰	2	卡
⑦	鴻福	一二三	潘納	8	沈
⑧	聚錢	一三三	×陳栢鴻	7	施
⑨	寶城少俠	一二一	劉同安	6	陳
⑩	廿一點	一二〇	梁偉德	9	張

染權馬：極之高 一三二 摩；鐵胆雄風 一二五 張

第三場 第七班（連贏位）一八〇〇公尺

號碼	馬名	磅數	騎師	檔位	練馬師
①	華陀	一三四	告東尼	1	吳
②	愛我勁	一三三	李森	6	布
③	將軍令	一三二	×黃潤生	5	陳
④	財神到	一三〇	熊亞健	4	賓
⑤	上味	一二六	馬彼得	2	賓
⑥	奪綵	一二六	劉同安	3	譚

染權馬：安娜之寶 一二四 卡；幸運心靈 一一九 施

第四場 第四班（連贏位）一〇五〇公尺

號碼	馬名	磅數	騎師	檔位	練馬師
①	游奕	一三六	潘納	7	羅
②	勇霸王	一二五	告東尼	1	吳
③	更好	一二一	▲莫理斯	6	卡
④	明輝	一二一	劉同安	2	陳
⑤	東山領袖	一一九	＋謝文就	3	譚
⑥	如意驄	一一八	李森	5	布
⑦	永利	一一八	薛卓時	4	[illegible]

染權馬：先惠 一二八 譚；轉好運 一二七 沈；寶開心 一二五 吳；海霸 一二三 摩

第五場 新馬（連贏位）一一五〇公尺

號碼	馬名	磅數	騎師	檔位	練馬師
①	大炮	一二八	溫浩倫	8	施
②	豪傑龍	一二八	熊亞健	3	賓
③	漁翁	一二八	譚文就	7	譚
④	金光	一二八	浩德	1	郭
⑤	金狐	一二八	呂健威	4	蘇
⑥	頭頭是道	一二八	姚本輝	6	陳
⑦	新秀	一二八	摩加利	9	摩
⑧	保勝	一二八	馬彼得	2	賓
⑨	獲利多	一二八	劉同安	5	陳

染權馬：威旺 一二八 卡；寶通 一二八 歐；翡翠福星 一二八 賓；高趣 一二八 沈；天之驕子 一二八 摩；永勝龍 一二八 簡

第六場 第五班（連贏位）一八〇〇公尺

號碼	馬名	磅數	騎師	檔位	練馬師
①	谷中英雄	一三八	浩德	7	郭
②	[illegible]世界	一三六	▲徐貴良	4	陳
③	旺市	一三三	劉同安	6	陳
④	晨彩	一三〇	朴仕能	1	殷
⑤	[illegible]	一二九	李森	2	布
⑥	丁財兩旺	一二〇	潘納	5	沈
⑦	火星石	一一六	＋呂健威	3	賓

染權馬：歡心 一三六 摩；鐵騎 一三五 摩；領航衛星 一三二 張；皇家令 一三〇 夏；利是 一二九 施；兩心知 一一七 吳

符號說明
＋ 減三磅
▲ 減五磅
× 減七磅

六環彩 第一場至第六場
場外孖Q 第一場搭第二場
場內孖Q 第五場搭第六場
場內三寶 第四、五、六場
場外孖寶
第一口 第二場搭第四場
第二口 第三場搭第五場
第三口 第四場搭第六場

夜馬場外內投注指南

六環彩
一場：2盈利 6埋伏
二場：4波斯神童 10廿一點
三場：2愛我勁
四場：4明輝
五場：4金光 7新秀
六場：3旺市

贏位兼投
四場：4明輝
五場：7新秀
六場：3旺市

場外孖寶
一口 二4波斯神童 2福利實得 四2勇霸王 4明輝
二口 三2愛我勁 4財神到 五7新秀 4金光
三口 四2勇霸王 4明輝 六3旺市 5威震四方

冷馬介紹
一場：4鬪雞仔
二場：2福利實得
五場：6頭頭是道
六場：5威震四方

場內孖Q
五場：7新秀 4金光
六場：3旺市 5威震四方 6丁財兩旺

連贏精選
一場：6埋伏 4鬪雞仔 2盈利
二場：4波斯神童 10廿一點 2福利實得
四場：2勇霸王 6如意驄 4明輝
五場：7新秀 6頭頭是道 4金光

馬胆
四場：4明輝

三寶彩
四場：2勇霸王 4明輝
五場：7新秀 4金光
六場：3旺市 5威震四方

各場馬匹狀態綜合報導

快活谷晨操 選馬
[illegible]

今晚沙田六場夜間沙地賽事合共四十七駒上陣，隸於快活谷馬房竟佔廿四匹，較諸沙田方面還多一匹，但實力比較，仍以沙田各廐為強。以下是谷中各駒操練情況及機會綜合報導：

第一場，第五班馬跑一八〇〇公尺。「白靈馬」備戰欠積極，態況且遜前時，縱擁高質，今番仍難過信，「名將」操練未放鬆，但毫無寸進，有肩傷隱疾，依然要觀望。

第二場，第三班馬跑一六五〇公尺。「福利實得」最後試跑又覺好，是沙地長途之班底高馬，顯然再躍躍欲試，今仗作配勿忘，「飛驥」未覺特別，尚非捧時，「快樂武士」有備而戰，然雄準不足，態僅七八耳，沙地雖擅勝，一位足矣。「寶城少俠」依然積極，更進一步，回配最合之騎師，擺明再攻堅，坐亞望冠，仍可達到。

第三場，第七班馬跑一八〇〇公尺。「華陀」操練無間，狀態仍穩，今賽路程理想，復用肯拼騎師，深信必然救馬，仍系爭錯份子，「將軍令」球磨未遺餘力，可惜徘徊未進，縱有如虹戰意，限於實力，一位已足，「財神到」最後試跑火爆態生，老馬小休，特覺活躍，似欲盡地一煲，贏或不易，冷配仍妙，「上味」一般準備，態況普通，老退之馬，雖再憤慨，「奪綵」勤操態露，無傷病之沙地長途健將，勢必再接再勵，拖Q勿忘。

第四場，第四班馬跑一〇五〇公尺。「勇霸王」近期側重腹步及三腳跳，神態尚覺不俗，雖無冠軍相，但騎師肯拼，路合班底高，作配仍好，「永利」最後試跑拍跳有火有力，夠勇無須懷疑，但此程畢竟嫌短，冷才考慮作配，熱則宜觀望之馬，「明輝」多操態勇，而且身輕似燕，組內最靚，沙地短途理想，應可奏凱旋，「東山領袖」磨刀霍霍，頗有轉機，但戰鬥力明顯退化，此程雖合，頂多爭腳。

第五場，七九年新馬跑一一五〇公尺。「豪傑龍」操練悠閒，狀態平凡，陪隊之流，「保勝」保持有備而戰，勇況有加，早期綵排有一騎絕塵鏡頭，時速大佳，顯示沙地性能優越，力足介入戰團，「金狐」有操積進，但翻步欠密，沙地此程恐非所長，冷位對象，「頭頭是道」[illegible]嫌鋭利不足，且屬肉身馬，跑沙地有礙，宜再看一回，「漁翁」操練尚佳，惟身硬程度未減，亦有樂騎之嫌，依然難信，「獲利多」備戰周詳，更趨成熟，身短步密，沙地必好，又有作配價值。

第六場，第五班馬跑一八〇〇公尺。「旺市」有練仍勇，再爭意中事，沙地性能亦佳，對手不多，出頭具厚望，「猛龍世界」操練尚足，態仍低沉，雖然降班交鋒，未許憧憬，「火星石」嫌備悠閒，近況遠離爭勝水準，可以不理。

實力雖不及前駒，但在狀態勇，跑沙地特別合腳法，提防搶入一席配腳，應要兼顧。

沙田晨操 選馬
[illegible]

參與今晚賽事的馬匹疏疏落落，且優劣分明，其中隸屬沙田者佔了優勢，茲將其近況簡略地評述如次：

第一場：「埋伏」操練不懈，勇況與日俱增，是及鋒而試的時候了，可期制勝，「盈利」於前朝由摩加利試千二公尺，跑來腳頭挺勁，一氣呵成，允屬前列份子，「鬪雞仔」精神煥發，步姿輕捷，大有起色，可爭三甲，「無敵」依然勇猛，但楚材晉用，相信今次係搶旗吶喊，子而已，「獅子精神」疏於操練，未及戰鬥水準，「威華」缺課一週，且沙地況態不平，可以不理，「名將」未有絲毫的起色，「百靈鳥」每況愈下。

第二場：「波斯神童」備戰空前積極，勇猛同昔，掄元有望了，「千里馬」生氣勃勃，展步靈活，已告康復了，誠是最佳配腳。「驃騎」曾經缺課一星期，於前朝由薛卓時試千二公尺，火氣旺盛，日趨勇境，可爭一位。「鴻福」缺課一星期，雖寄厚望，「聚錢」暮氣沉沉。「廿一點」漸入佳境，可爭冷腳。

第三場：「愛我勁」晨課無缺，成熟和狀態都與日俱增，連捷有厚望了。

第四場：「如意驄」神采飛揚，展步靈活，大有進步，雖然未及最佳水準，但對手實在太弱，故仍可出頭。「游奕」未及勇境，「更好」神情疲乏，狀態陷於低潮。

第五場：「金光」操練無間，健步如飛，進步神速，對手無出其右者，勢可掄元，「新秀」在努力砥礪之下，腳頭已告上力，但對於今次路程卻有楚材晉用之感，切勿寄以厚望，「大炮」雖然晨課無缺，但是近況始終徘徊不前，況且今次路程嫌短，難以發揮其力量，可以不理。

第六場：「谷中英雄」於上月下旬出賽至今，只在前朝試一課慢千二公尺，走勢與勁力俱平常，鋭氣已洩，何況今回負磅太重，勢難有作為，「晨彩」操來操去都未有進步，還待一番琢磨，始有作為，「威震四方」火氣旺盛，腳頭硬朗，近況在水準之上，仍屬前列份子，「丁財兩旺」雖頻頻拍跳，奈何毫無復甦跡象，切勿期望過高了。

「新秀」操練疏懶，但揹備過程閒散，較上人無機會一爭，問題在於近期表現尚差，作配較合，熱捧不宜。

（第五場）①大炮 ④⑦金光 新秀
（第六場）⑤威震四方 ①③谷中英雄 旺市

冷WP

一場：2盈利
二場：7鴻福
三場：6奪綵
四場：6如意驄
五場：8保勝
六場：5威震四方

池哥三寶

5東山領袖
8保勝
1谷中英雄

老惠談馬

馬彼得昨操保勝和百靈鳥，俱是腹到落山，才起步快放一段，操練蒙上一層神秘氣氛，鬥起來又有可能力不從心，但以馬論馬，實力是相當強的，冷敵無妨，熱捧不宜。

劉同安今晚出馬，有四匹，昨晨由他自己腹步，俱是腹完一圈，見自動搶韁，走到上山才被拉停，氣勢之佳，一時無變，至於由容天鵬代踱的奪綵氣勢不弱，劉如果夠運，可能悉數打進前行的，個人包辦場內三寶的可能性也很大。

場內三寶
明輝 永利 — 獲利多 新秀 — 旺市 谷中英雄

場內孖Q
獲利多 新秀 保勝 、 旺市 谷中英雄 威震四方

溫披佳選
第一場 埋伏 李森
第二場 波斯神童 摩加利
第六場 旺市 劉同安

場內孖Q介紹
安迪

場內孖Q由第五班及新馬担任上陣角逐，兩關俱有重心馬胆，俱有資格令人配腳者則相當多，形勢亦覺鬆凌，選馬應要冷熱兼顧，以下是我的心水介紹：

頭關第五場新馬跑一一五〇公尺，「大炮」上賽跑同程內狀態未足，屈居第三，最近加強琢磨，狀態已臻勇境，此駒潛力優厚，沙地適合腳法比賽，今番有備而戰，有力收復前失，馬胆佳選。

「金光」上次在盧卿胯下與前駒同程，力拼影相催敗退居次席，拼後狀態比前更勇，論實力毫不遜色，爭勝機會亦大，問題浩德騎熱門馬演出水準也穩定，故祇列為配腳看待。

「新秀」操練疏懶，連課拍跳步伐趨勢，但態洋溢，成熟程度不足，從腳法來看，跑沙地可以應付，潛質甚佳的「新秀」，門忽絕對無疑問，機會坐位望贏。

次關第六場第五班馬跑千八公尺，「威震四力」長期有態，老而彌堅，此駒準備充份，沙地性能是同組馬中最佳者，今次捲土重來，當可跑而再爭，首選之材。

「谷中英雄」質素新，實力甚強，沙地性能亦好，以馬論馬，未嘗

馬傑士提供

連贏位
二場：7鴻福 9寶城少俠 4波斯神童
三場：1華陀 2愛我勁
六場：1谷中英雄 3旺市 4晨彩

六環彩
1無敵 7鴻福 2愛我勁
4明輝 4金光 1谷中英雄
2勇霸王 7新秀

冷盤
魯肅

今晚夜馬，由於摩家父子近來春風得意馬蹄疾，故在賽後父子都於明天乘復活節假期離港，衣錦榮歸澳洲，至下月九日賽前方再返港，因此今晚摩廐馬祇要有實力的話，定必搏殺無疑。

計小摩共出三場，即第一場無敵，第二場波斯神童，及第五場新秀，三駒俱有機會，而以波斯神童奪標機會最大。

告東尼出四場，即第一場名將，第二場快樂武士，第三場華陀及第四場勇霸王，雖然馬亦具有實力，機會祇屬冷門。

神童安情形亦一樣，共出賽五場，計為第二場寶城少俠，第三場奪綵，第四場明輝，第五場獲利多及第六場旺市，比較上明輝與旺市機會較大。

至浩德則第五場金光及第六場谷中英雄，俱實力強橫，可以說得是坐位望贏，故投注場內孖Q，兩駒可以為胆。

魯肅現介紹之一匹心水冷馬，就是第三場熊亞健所策賓廐馬財神到。

財神到 這是場外第二口孖寶頭關，由第七班馬跑一八〇〇公尺長途，出陣六駒當中，實力最平均，看來較熱當是告東尼的華陀及李森的愛我勁，不過賓廐主將馬彼得卻策上味上陣，這駒久沉，未可信賴，財神到不薄，不獨是沙地長途好手，且近課勇絕，潛質亦好，近日賓廐常用是加披檳為殺手，以求好分，好抓冷馬友，不妨小試。

豪華 新大華 華聲
3-617169 3-841199 5-762372

色情故事
狂滿第二週
歐洲公司最新色情巨獻
歐洲玉女 華麗斯 羅波高 蒙妮 維她 英俊小生 恩伯 賴安 大胆合演
佈局離奇 徹底豪獻 禽獸行為 性色奇觀 眼界大開 弱小心靈 性愛遊戲 無奇不有 新的剌激 征服異性 性的本色 變態遊戲 歐洲作風 成人電影
千奇百怪 橋段新鮮 令人髮指 段段精彩 睇得過癮 連受創傷 色情大觀 新的招式 前所未有 別出心裁 性愛陷阱 造愛墳墓 徹底大胆 兒童不宜
Erotic Story

派發中文海報傳單 免除送呈檢查批准

但內容仍受法律規定管制

【本報訊】中文海報或傳單今後無須先行送交民政司或新界司批准。二月十三日立法局會議席上通過簡易程序治罪（修訂）條例時，已豁免呈交中文海報及傳單之規定，不過各界人士仍有未知該規定已告刪除。

但政府發言人強調，雖然根據有關條例，今後毋須將海報及傳單送交民政司或新界司批准，但海報及傳單之內容仍受法律的其他規定之管制，例如，宣傳以下事項者均屬違法：

★未領許可證的公眾集會或遊行；
★未經電檢處批准而擅自放映的電影之宣傳圖文；
★未得彩票當局批准之任何公眾娛樂宣傳圖文；
★有煽動性企圖的圖文；
★無印刷者全名及地址之印刷品；
★墮胎或得到藥物或外科手術儀器；或
★不雅，淫褻，色情或殘暴等使人感到厭惡之任何圖文。

發言人又指出：上月在同一次立法局會議中獲通過的公衆衞生及市政事務（修訂）條例中，在官地張貼傳單或海報必須獲得當局（市區爲市政局，新界則爲新界事務署署長）之書面批准，在私家地方張貼者則要獲該地之業主或住客批准。

所有海報及傳單必須整潔，當局並有權之清除，若經過警告而不自行將之除去，當局有權向違例人士追討代爲進行清除工作所需的費用。

根據此新法例，僱用他人張貼未經批准之海報及傳單者，以及因宣傳而得到利益者，如不能證明其本人毫不知情或不能證明張貼之海報及傳單係未經其本人同意者，得被依法究治。

「大學閣」樓花敗訴案 買主建議政府頒行 管制樓宇出售法案

【本報訊】「大學閣」樓花敗訴後，部份買主代表搜集歷年有關樓花糾紛事件資料及擬就建議，促請政府立例管制「樓宇出售」法案，並將於本月廿七日下午前往港督府、布政司署、房屋署、民政司署、律政司署、行政立法兩局非官守議員辦事處及消費者委員會請願。

「位署名『大學閣』樓花敗訴」買主代表嚴思致函報界，函中內容稱：

「我等是『大學閣』一期樓花買主，購買時與華懋置業有限公司在施文大律師行，簽訂買賣合約，但因一九七二年六月發生『山泥傾瀉事件』，買賣雙方發生訴訟事件，現經英國樞密院裁定買賣合約無效而敗訴，我等深知樓花買賣合約，並未能有效保障買家權益，相反而是買家一種約束。

「鑑於今後香港每年有數萬個樓宇單位完成，而現行樓花買賣合約，實方有太多的繁雜自由。我等雖遭遇敗訴，但爲香港未來預購樓宇居住市民着想，因此有義務要求政府當局，深切注視此項事件。

「我們已搜集歷年有關樓花糾紛事件資料及提供建議，促請政府從速立例管制「樓宇出售」法案。

我等遴派代表於一九八零年三月廿七日下午三時正，親身前往香港總督麥理浩爵士，布政司署姬達爵士，房屋司施恪議員，民政司李福逑議員，律政司署祈理士議員，行政立法兩局官守議員、行政立法兩局非官守議員及消費者委員會縮桂祥主席，呈遞上項請願書。」

仁濟醫院宴賀 唐嘉良獲勳銜

【本報訊】仁濟醫院董事局，昨晚假座利園酒店，設宴恭賀醫務衞生處處長唐嘉良榮獲CBE勳銜。晉餐前，由該院主席廖湯慧靄致賀詞，力讚唐嘉良處長自出掌醫務處以來，即盡力爲提高本港醫療服務水準而努力，深受廣大市民愛戴。唐處長對志願團體尤爲關心，對仁濟亦不例外，今日獲此殊榮，可謂實至名歸。

昨晚醫務處嘉賓到有：鄭新福、李紹鴻、彭耀、楊世圻、黃柏坤、陳坤鴻、歐陽純美、沈智仁、陳錫霖等伉儷。仁濟董事局到有：邱德根、胡忠、廖湯慧靄、胡郭秀萍、邱裘錦蘭、周厚澄、黃蔡鳳順、何李淑琴、范甲、何永光、王文敦、黃佩輸、周錫爾、羅定邦、招顯智、李葉華、關崇根君、嚴王蘭蘭、鄭家雄、何李新梅、廖烈正、胡應湘、吳觀陶、沈雲寶、何陳瑞華等伉儷。

圖爲仁濟醫院主席廖湯慧靄致送銀碟與唐嘉良處長留念。

油蔴地若干航綫 週日起更改班期

【本報訊】油蔴地小輪公司宣佈：該公司由三月三十日（星期日）起將：

(一)行走香港荃灣綫之小輪班期略予調整如下：平日香港由上午八時四十分起至下午四時四十分止及荃灣由上午九時廿五分起至下午四時五十五分止之中段時間內，原定每隔廿五分鐘一班小輪，改爲每隔半小時一班。其餘之班期，包括早晚之班期，飛翔船、星期日與公衆假期之班期，及每晚之尾班船時間，完全照舊，並無更改。

(二)行走荃灣青衣綫小輪每晚之尾班船時間原定荃灣開午夜十二時十五分改爲下午十時十五分，青衣開午夜十二時正改爲下午十時正。其餘之班期時間照舊。

又該公司由四月一日（星期二）起將：

(一)原定每日下午九時十分由香港開往大澳及原定每日上午六時廿分由大澳開返香港之兩班小輪班期取消，但每日下午三時五十分由香港開往大澳之迴航船，則順班青山。其餘班期照舊。

(二)來往筲箕灣九龍城綫之海上的士，由四月一日起改用海上巴士行走，藉以增加載客量。每日由上午七時至九時，及由下午五時廿分至七時，仍照原定每隔二十分鐘一班船外，其餘時間每隔廿五分鐘一班，收費照舊（一元五角），大人小童同價。

六合彩

【本報訊】第廿五期六合彩昨日攪珠揭曉，今期攪出的幸運號碼爲：一、五、十三、十四、廿三、廿九。特別號碼四。

頭、二獎派彩將於今日中午公佈，中獎者請於今日午前致電五——七九〇四八二七登記。

三獎：二百三十二點五注中獎，每注派彩四千三百零五元。

特別獎：四百九十六點五注中，每注派彩一百元。

安慰獎：七千四百一十三注中，每注派彩五十元。

今期可供派彩之獎金基金共二百九十二萬二千三百四十九元二角。

三獎、特別獎及安慰獎之獎金請於今日上午九時起，往各場外投注站領取。

九龍灣新廠厦 首座即將落成

共四百八十單位專供小廠租用

【本報訊】在九龍灣地下鐵路車廠附近保業街興建中的兩座分層工廠大厦——業安工廠大厦，其中一座可於兩個月內落成。

該座十層高的大厦，共有四百八十個單位，每個二十五平方米。大厦內的少部分單位，短期內將會公開招標承租。

第二座大厦則有單位九百七十六個，每個面積亦爲二十五平方米，建築工程須期可於明年二月完竣。

房屋委員會發言人稱：該兩座工廠大厦，是爲一些小型工業而建，因爲在私人樓宇方面，少有同樣大小的工廠可供租用，故該兩大厦預料將會受到一般小廠戶的歡迎。他說，如在葵涌所建的葵安工廠大厦一樣，該兩大厦將備有各類標準設施，包括供貨車起卸貨物的充足地方，載貨及乘客升降機、停車場、獨立烟囪和公用電視天線等。

業安工廠大厦的另一優點，就是非常接近地下鐵路九龍灣車站及其他顧經保業街的公共交通工具，工人往來極爲方便。

圖爲九龍灣快將落成的其中一座業安工廠大厦。

軍器廠街海軍會所 將重建作商業發展

【本報訊】港島高士打道和軍器廠街交界的皇家海軍會所（俗稱「水手館」），將會拆卸重建，興建一座使用面積達三十四萬五千平方呎的建築物。

會所方面已開始招標研究發展該地皮的計劃，並擬定一些條件，就是皇家海軍會所必須保留物業的擁有權，其次發展商必須在重建期間，爲會方提供另一個可以携行會所活動的地點。

此外，新會所除有目前的設備外，亦需有一個游泳池和更多室內運動設備。

皇家海軍會所於一九三三年落成，而七層高的附加建築物則於一九五六年建成，佔地二萬三千平方呎，重新發展後可建成使用面積達三十四萬五千平方呎的建築物。

由於政府在撥地給會所和非牟利團體時，常附加限制，一經有關建築物轉作商業發展用途時，政府通常都要收取附加費。會所方面正就附加費問題與政府進行磋商。

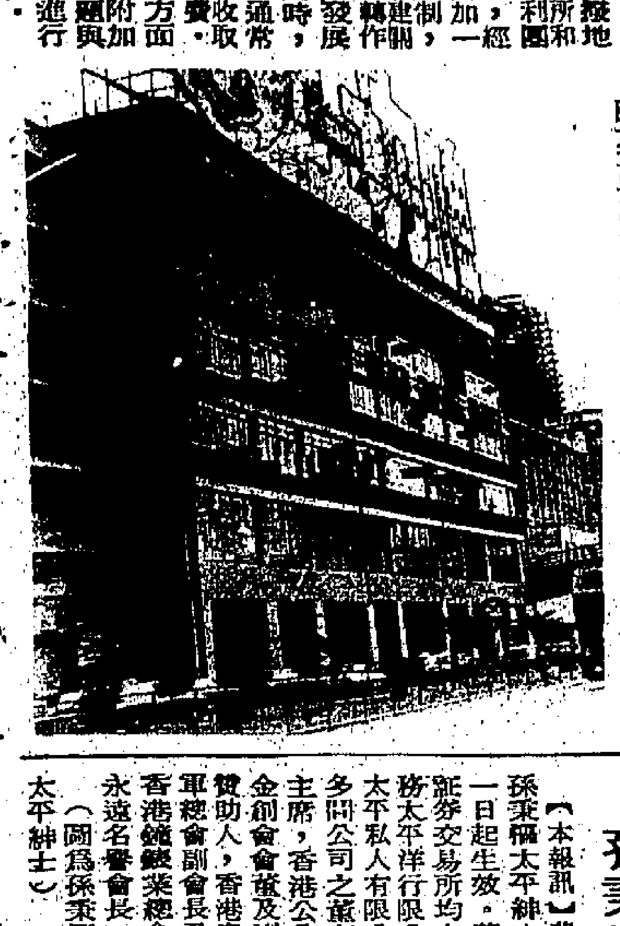

圖爲軍器廠街皇家海軍會所。

本月廿八日開始 市民前往西貢 必須帶身份証

【本報訊】警方發言人提醒市民：由本月廿八日開始，任何人士前往西貢東及西貢西郊野公園暨一般公園範圍內之鄉村，必須隨身携帶身份証以便軍警查閱。

該項措施將有助於軍警辨認非法進入香港的人士。

發言人強調：市民必須携帶身份証之原本，而影印本將不予接受。

法律並規定市民前往大鵬灣坪洲，邊防禁區，及米埔雀鳥保護區，必須隨身携帶身份証。

此外，欲前往邊防禁區之人士，必須獲得由警務處長發出之禁區通行証，而欲前往米埔雀鳥保護區之人士，亦必須獲得漁農署署長之許可。

教你使用十進制 政府印發學習小冊

【本報訊】爲指導市民認識及學習使用十進制，度量衡十進制委員會現已出版一本圖文並茂的小冊子。該本中英對照小册名爲「十進制易學又易計」，乃該委員會爲協助市民使用十進制而編印的一系列刊物之第一種。

該小册子以淺易的文字解釋如何使用在日常生活中常用的度量衡十進制單位，並以有趣彩圖加以說明，其中包括：電視熒光屏的大小、雙層巴士的長度及酒杯的容量等。

高級十進制主任蘇予可稱：「由於世界上有超過百分之九十九人口已經採用或計劃採用十進制，我們亦應爲方便與海外貿易起見，改用十進制。我們希望市民現時開始學習使用十進制，避免日後全面改用會感到困難。」

他補充：「十進制的單位均逢十進一，非但易學易記，而且計算快捷簡便。」

該小册子印備二十五萬册，由今日開始，市民可到民政處、新界理民府、郵政局、房屋署辦事處、消費者委員會諮詢中心及政府刊物銷售處免費索取。

該小冊子亦將會寄發與各中小學及大專院校，供教師及學生參考。

孫秉樞任英之傑董事

【本報訊】英之傑企業有限公司董事局宣佈：孫秉樞太平紳士接受邀請爲該公司董事，由四月一日起生效。英之傑企業股份在港會遠東及金銀証券交易所均有掛牌。孫秉樞自一九五四年已服務太平洋行限公司，現爲該公司之董事及新加坡太平私人有限公司主席。孫氏爲英之傑集團屬下多間公司之董事，孫氏於一九六六年任東華三院主席，香港公益金創會會董及副贊助人，香港童軍總會副會長及香港鐘錶業總會永遠名譽會長。

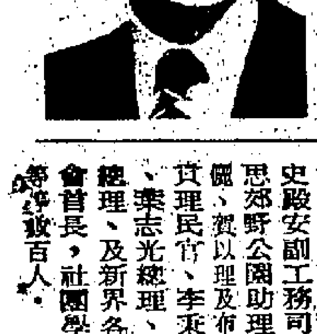

（圖爲孫秉樞太平紳士）

北潭涌渡假營 二期工程完成 鍾逸傑主持揭幕

【本報訊】保良局北潭涌渡假營第二期工程之行政大樓於昨（廿五）日下午由新界事務司鍾逸傑主持揭幕典禮。典禮於下午三時開始，首先由保良局蕭司徒潔主席致詞，詞畢，由鍾逸傑司憲致訓詞，隨即由鍾司憲爲行政大樓主持揭幕禮。

該渡假營自第一期建築完成開放以來，因環境優美，設備新穎，收費低廉，受各界人士歡迎。第二期工程的行政大樓包括室內運動場、中央廚房、膳堂、辦公室、課室及會議室。第二期工程完成後，可容納二百名人士住宿。

除主禮人鍾逸傑、保良局主席蕭司徒潔、副主席趙振邦、林玉兆淑、胡永輝、林文山、梁紹鴻及全體總理外，昨日到場參觀揭幕禮的嘉賓有徐淦嗣新界政務司、杜潘霽清助理社會署長，陶嘉水務局長伉儷、史殿安副工務司、呂偉思郊野公園助理署長伉儷，賀以理及布思仁西貢理民官、李秉琳主席、葉志光總理、楊大禎總理，及新界各區鄉事會首長，社團學校代表等約百人。

圖爲鍾逸傑爲北潭涌渡假營主持揭幕禮。

地產商在澳投資二十五億元

發展氹仔爲住宅商業中心

【本報訊】澳門消息，澳門氹仔將發展成爲高尙住宅區及商業中心區，預料工程耗資二十五億港元。

澳門的離島氹仔，現時仍一片泥沼，野草叢生，但約二至三年後，氹仔將出現一個相當現代化的住宅及商業中心區。

最近，一位地產承建商，投得氹仔一塊地皮，準備耗資二十五億元，計劃包括興建一個新式的住宅樓宇及一個商業中心區。

昨日，澳門總督伊之迪將軍，主持動土儀式，他在致詞時表示，地產商發展氹仔，對澳門是一個非常之大的貢獻，因爲可以使澳門的離島及澳門的本島，獲得平均的發展。

澳督於宗教儀式後，用一把鏟掘起一塊泥土，像徵他爲該塊土地動土。該幅土地面積達八百萬平方呎，商業樓宇的面積佔六十四萬平方呎。

據承建商稱：計劃用九年時間發展，興建四十座住宅樓宇大厦，大厦樓高由廿二層至廿八層，單位共有八千多個，可容納三萬多人，同時區內亦興建百貨公司、餐廳、商場及戲院，預料第一期的工程，到一九八二年尾完成，可以供人入住，而全部工程估計到一九八九年完成，幾年後，澳門氹仔將完全改觀。

莫氏宗親定期聯歡

【本報訊】莫氏宗親總會，爲慶祝成立廿六周年紀念，並舉行春節敬老聯歡暨全體會員大會，經籌備小組委員會議，定四月六日（星期日）下午六時，假九龍亞皆老街一〇七號三嘉酒樓舉行，特聘歌唱助慶，席券每位港幣三十元整，即日發售（年滿七十歲之耆英會員，免費入席）請到各代售處領取或電本會預定，歡迎携眷參加，共同歡樂。

涉嫌勒索運蛇司機 廉署檢控現役警長

特赦証人運蛇司機供述經過

【本報訊】一名現役警長，涉嫌向一名運載人蛇司機，恐嚇勒索五萬元及收受七千元，爲廉署報告，昨日解款時將其拘控，於付上維多利亞地方法院審訊，被告否認所控四項罪名，案由郭高倫法官主審，首由原告出庭作証供述付款與被告之經過，押候今日續訊。

被告黃興，廿八歲，被控四罪：（一）去年五月十八日，向男子葉蘇蝦索取五萬元，（二）同日向男子葉蘇蝦索取五萬元，作爲本身對葉蘇蝦所觸犯之人民入境事務處條例，不予採取行動之報酬，（三）同日，以同一理由，收受葉蘇蝦五千元，（四）五月廿四日，以同一理由，收受葉蘇蝦兩千元。

原告葉蘇蝦獲特赦出庭作証供稱：他任職司機，去年五月間，在西貢區做偷運人蛇進入市區生意，五月十八日，有幾名自稱是警務人員男子到其住所找彼，因他不在家，父以傳呼電話與他取得聯絡，後與幾名自稱警員之男子相約在西南餐室見面，他乃偕同幾名友人一同前往，其中一友名溫漢龍，乃前任警員，各人見面後，他見三名自稱警務人員男子，其中一名是被告，他自稱姓黃，是警長，被告叫他與溫離開其他人士，另坐一檯，被告指他所做之屈蛇生意大有收穫，如他將之揭發，亦可得到兩萬元之錢費，被告要五萬元，雙方討價還價，結果他同意付被告七千元，被告要即時付款，他表示沒有錢，乃相約於一小時後在嘉來登酒店見面，他與友人將身上三條金鍊拿去典當，籌得兩千五百元，他又向妹妹籌得兩千五百元，合共五千元，由溫漢龍持往付款，數日之後，他曾與被告通電話，相約在五月廿四日付餘款兩千元，他後來將事件向廉署報告，獲給予廿張已紀錄號碼之一百元之鈔票及儀器一個錄音機在身上，於約定時間到佐敦道嘉禾戲院對面一餐室見面，他當時與友人梁慶財及溫漢龍同往，被告單人赴會，坐下後問彼帶錢來，他乃將預早向廉署取得之兩千元交給被告，然後發出暗號，在場埋伏之廉署人員即將被告拘捕。

建費達六千萬元 鴨脷洲大橋後日起啓用

【本報訊】建費達六千萬元的鴨脷洲大橋及其有關道路，將於星期五（三月二十八日）正式啓用。此大橋爲貫通港島及離島的首座大橋。啓用儀式將於該日上午十一時由行政局首席非官守議員簡悅強爵士主持。

位於鴨脷洲，通往大橋的道路將祇開放予需要往鴨脷洲邨，並已獲當局許可之車輛行駛，直至此等道路之建築工程完成爲止。

運輸署宣佈：所有公共小型巴士（除獲運輸署長書面許可者外）不得使用該大橋。此外，爲方便鴨脷洲大橋舉行啓用禮關係，由該橋與黃竹坑道交界處起，至鴨脷洲海上傳道會學校以西附近之一處地點止的一段道路，亦將於當日上午十時至中午十二時封閉，除救急車輛外，其他車輛不得進入。屆時將有適當交通標誌指導駕車人士。

三院本年度各項籌欵 共千二百餘萬

【本報訊】東華三院己未年董事局於本年度內舉行之各項籌欵活動，獲各界善長熱心支持，故籌得超逾理想，共籌得善欵一千二百三十二萬餘元，破歷年紀錄。

本屆共舉行六次籌欵活動，計爲義映晚會籌得六十一萬四千八百三十三元，嘉年華會籌得十八萬八千六百二十七元，時裝表演籌得十八萬九千零九十八元，售旗籌欵得八十七萬四千零一元，歡樂滿東華籌欵大會籌得七百三十八萬元，週年餐舞會（包括普通捐欵）籌得一百一十五萬九千四百零八元。此外，本屆總理及顧問就職捐欵九十四萬元，就職典禮及花籃代金捐欵爲四十五萬五千零四十七元，黃鳳翎居士捐助該院老人服務五十二萬元。

英軍騎馬巡邊界

【本報訊】於上月自英國抵港之增軍，專責緝截非法入境者降傘兵團第一營，已開始利用馬匹在邊界地方巡邏。是項行動是試辦性質，巡邏者每組六人，在崎嶇之地帶防止非法入境者潛入。這次利用馬匹之投入工作，更進一步證明英陸軍多方面之才幹。

圖爲英兵騎馬巡邏邊界之馬上英姿。

海城酒樓介紹 正宗福建名菜 廿六日起供應

尖沙咀海城大酒樓夜總會，全港首創介紹正宗福建名菜，由本月廿六日起供應。由於若干材料，需從原產地運來，且要保持鮮味，所以每天祇限十二席，有意嘗試福建名菜者，請早定席。電話：三一六九三五八七、三一六九三五七一，三一六九九六八八。

海城大酒樓夜總會此次供應正宗福建名菜冷盤：鮑魚、香糟鷄、蘿卜蚶、酥核桃。白炒香螺片、炮炒鷄雜肚、鷄茸金絲筝、雪山蒸蝦、鷄湯直透海蚌、紅燒荷包魚翅、鮑魚、刺參、香油炸龍鳳腿。木筆酥、果子凍、燕菜湯。正宗佛跳牆，更值得一試。

福建菜素以選料精細，操作嚴謹，色調美觀，調味清鮮而馳名，烹調擅長炒、熘、炖、蒸、爆，菜肴偏重甜、淡、酸、湯，使甜去腥膩，淡而不薄，酸能爽口，湯頁清新，有濃厚地方特色。

國際巨星羅文，赴美前演唱至廿八晚。廿九晚起，由歌影視紅星薛家燕演唱。

漁農處處長李德設宴 欵待英華埠小姐李惠欣

【本報訊】新界一羣農民前晚，邀請英國伯明翰中部溝都華人協會成員，在本港一中國餐館共進晚宴。全英華埠小姐李惠欣亦爲是會嘉賓。該批新界農民去年六月歐遊時，曾獲該會欵待。

漁農處處長李德宏與該會成員會面時，盛讚本港農民及英國華人之間緊密合作。

圖爲漁農處處長李德宏祝賀全英華埠小姐李惠欣獲得一九八零年度冠華埠小姐榮銜。

房屋署長廖本懷昨簽署 三份建屋工程合約 總值二億三十萬元

現年度批出合約總值較上年增一倍

【本報訊】房屋署長廖本懷昨日與承建商簽署本財政年度的最後三份主要建築合約，總值二億零三十萬元，以興建多期公共房屋工程。

該署在一九七九至八〇年度批出的建築及打樁工程合約，現已增至六十一份，總值達到二十三億六千七百九十萬元。

廖氏表示，此等數字足以顯示出現有的建屋工程經已比前大爲增加。他說：「在上一財政年度，我們簽署的合約祇有四十份，總值十二億五千萬元。」

今日簽署的第一份合約，價值一億五千四百七十萬元，興建上水石湖墟邨第一期的樓宇，包括一座二十六至二十八層高三連「工」字形大厦及三座二十層高長形大厦，爲一萬六千人提供三千二百五十七個居住單位。

該期工程的其他設施，還有一所幼稚園、一間托兒所、一間老人宿舍、商店、一座三層高附有停車場的商場。全部工程預料一九八二年完成。

第二份合約價值二千七百二十萬元，以進行青衣島長康邨第二期丙工程，興建一座十九層高的長形大厦，共有單位七百二十個，可容三千多人。是期工程並且包括建造四個熟食攤檔，可於一九八二年初落成。

最後一份簽署的合約，價值一千八百四十萬元，在於進行黃大仙下邨第二期重建工程，興建一座二十五層高內有三百五十九個單位而可容納二千三百人居住的「工」字形大厦及附屬設施。有關工程，預期可於明年底完竣。

保良局新總理 下月二日就職

【本報訊】保良局庚申年總理定於四月二日下午三時在該局福利大廈禮堂舉行就職典禮。該局董事會同人呼籲各界親友如以致送花牌花籃致賀該局總理就職者，請折爲花籃代金，捐贈該局作建設費，共襄善舉。支票抬頭人爲「保良局」請寄香港禮頓道六六號。

迄日來所收到之花籃代金五百元以下者衆多，截至昨天爲止，該局收到之花籃代金捐欵，捐一萬元者：周鴻標。捐五千元者：萬順貿易有限公司；捐三千元者：李思敬；捐二千元者：張棣坤、許士芬、梁偉國、袁慶龍、葉成和；捐一千元者：葉文霖、洪兆霖，保良局已未年董事會，正興建築有限公司，首利有限公司，盧永志、梁泉，和興手袋廠有限公司，朱飛龍、吳海霖、徐國材、JOHN THRESH, STELLA IB KWONG SAU MUI, WONG MIU SHIM, IP CHING PING等。捐欵一千元以下者人數衆多，未及備錄。

跑鵝區街坊會 李均蟬聯理事長

【本報訊】跑鵝區街坊福利會第十一屆理事任期屆滿，昨晚在跑馬地跑鵝區街坊會學校禮堂內舉行複選，結果李均衆望所歸，繼續蟬聯理事長。選出新職員名單如下：會長：戴文豪，副會長：陳鋼江、林日東，理事長：李均、副理事長：蕭華、湯偉文、何煊、賈翘、總務組主任：陳德圻、副：李錦錫，財務組主任：伍錦泉（兼），副：李樹芬、公關組主任：張元中、副：周永祥、福利組主任：梁錄琚、副：李滔、秦秋水、醫務組主任：譚世傑、副：梁建源、文教組主任：胡錦超、郭君榮、宣傳組主任：海外信託銀行（跑分行）、副：鄭重强、會員組主任：伍錦泉、副：李彬、康樂組主任：鍾輝、副：何文，青年組主任：黃培基、副：張大然，婦女組主任：馮秋明、副：王瑞梨、小販組主任：劉建、副：李增榮、仲裁組主任：陸智夫、副：林裕、稽核組主任：吳江夏、副：陳仲斐，義務秘書：劉正明。

駕車人士注意

【本報訊】運輸署昨日宣佈：介於獅子山隧道公路及禾輋邨附近沙田支路交界之一段公路（T2路），將於星期五及星期六（三月二十八日及二十九日），每日午夜十二時起至翌晨六時止，暫予封閉，以便進行拆橋工程。在封閉期間，所有車輛須改行沙田支路，屆時將有適當交通標誌，指導駕車人士。

瑪利諾醫療福利會 向恒生銀行致送紀念品

【本報訊】香港瑪利諾醫療福利會，日昨假利園酒店玉蘭廳舉行頒獎禮。首由主席林秀榮夫人致詞，多謝恒生銀行歷年來協助該會賣旗工作。詞畢由該會之始創人馮秉芬夫人代表該會向恒生銀行利國偉董事兼總經理及代表九龍區的何德微先生致送紀念品。隨後由瑪利諾修女之分區代表（SISTER MIRIAM XAVIER）向馮秉芬夫人致送紀念品。典禮在熱烈歡愉的氣氛中結束。

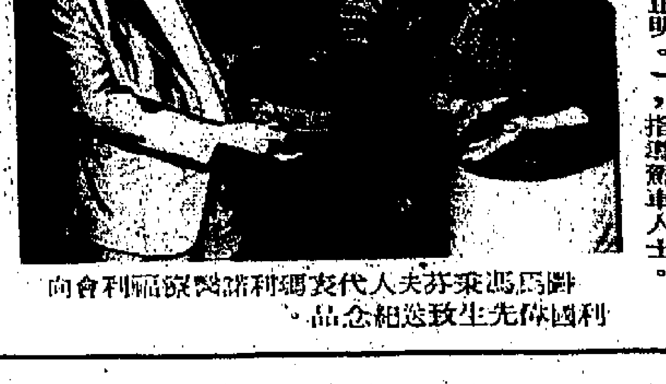

圖爲馮秉芬夫人代表瑪利諾醫療福利會向利國偉先生致送紀念品。

長沙灣坊會演劇 圓滿閉幕贈錦旗

長沙灣街坊會演劇大會，前晚在劇場舉行閉幕禮，理事長黃平滾致詞畢，由大會榮譽贊助人仁濟醫院第九屆主席林建名，東華三院主席邱木城，首屆主席姚中立，總理吳昌及該坊會首長鄭海、譚松栢、李廣源、馮永生、蘇源、何金湖、鄭標等分別向雛鳳鳴劇團台柱龍劍笙、梅雪詩、梁醒波、靚次伯、任冰兒、朱劍丹、言雪芬，經理黃鑾生，大會司儀余鳳珠等致送錦旗，副理事長林忠致謝詞，對此次演劇籌欵，獲雛鳳鳴劇團鼎力演出，各界人士熱心支持，成績美滿，表示謝意。

長沙灣街坊會演劇大會閉幕禮，主禮人與雛鳳鳴劇團台柱合攝。

大律師袁文超涉嫌妨碍司法公正案昨續審

當庭播出電話錄音　檢控處長親自檢控

督察指被告提及請求律政司特赦

【本報訊】大律師袁文超被控妨碍司法公正疑案，昨在九龍地方法院由法官李扶廷作第二天之聆訊，下午當歐籍偵緝督察新景作供時，代表被告之英國御用大律師希遜請准當庭播出有關被告袁文超與証人新景督察當日在電話中談話之兩卷錄音帶，即警方與被告分別所錄取者，以看其差別之點，同時使証人解釋其中談話意義。

因控方証供未完，押候今晨續訊。

被告袁文超，卅三歲，大律師，被控：㈠指其於去年九月廿六日在本港地區協助教唆一名不知名人士殴打男子袁廣明（譯音），第二至第四項控罪，指其於去年九月廿七日至廿八日期間，在本港地區，分別教唆仙杜拉．余耐梅，男子查理士．余紹鵬及戴馬浩（全部姓名爲譯音）妨碍司法公正，同時在警方調查該案中，即在警方調查上述案件中提供假供詞；㈤指被告於去年九月卅日，在本港地區教唆查理士．余紹鵬妨碍司法公正，即在警方調查上述案件中教唆余作假供詞。

被告由林滔華大律師轉聘由英專程來港之希遜御用大律師代辯，否認控罪，控方亦特別由檢控處長陸嘉士親自出庭主控。

昨日繼續由中區警署歐籍偵緝督察麥賢德出庭作供，他說，他於去年九月廿八日開始奉派調查此案，十月二日，他往到被告辦公室，邀請被告返署作供，但遭拒絕，被告謂他本人於九月廿六日已向警方作了一份詳盡供詞。次日，他和皮雅士督察持搜查令再到被告辦公室，取去証物一架打字機及有關文件，被告曾向其透露，謂日前之供詞有不實不盡之處，皮雅士督察制止其再說下去，即施行警誡手續，但被告辯說，如能保証不起訴，才會作警誡供詞，並提及將向律政司請求特赦，皮雅士督察只答以這要向上司請示。

証人說：十月十三日當被告人在機場被截留時，他亦在場，十月廿三晚，他受命與皮雅士督察再到被告處由皮雅士向被告錄取一份証供，他聽聞被告在証供內否認與案有關，被告並願意做案中証人。在十月十八日，當被告在警署與新景督察談話時曾向新景道歉，因其所交出之呈堂証物及文件會使新景有麻煩。

御用大律師問：「被告祗不過是中間人，調停余陳耐梅與車房所發生糾紛事件，何以後來因余所作供詞，轉架禍於被告？」証人說：所以要見警務處長秘書澄清其事，當問及何以需時多天才獲接見？証人說，因他不能直接往見，須透過其上司轉達。証人又說：余陳耐梅於廿七日曾到署向新景督察作了一份供詞，被告是根據余陳耐梅、余紹鵬及戴馬浩與殴打案原告袁廣明證供而被落案起訴。

祗要不會被起訴　被告願到署錄供

新景督察作供稱：九月廿八日，他因袁廣明被毆案因其中涉及被告，曾往被告辦公室，在電話中向其查問並錄音存案，被初時被告問是誰指控，証人答以灣仔一車房老板袁廣明投訴，謂被四人毆打，該四人疑由其車所駁去，邀被告到署作供，當時被告表示身爲大律師，將會擇日作出安排。十月二日，被告打電話向証人投訴，謂皮雅士及麥賢德督察兩人曾到其辦公室粗言無禮，如將犯人一樣，証人即答以案仍在調查中，並邀被告到署作供。次天被告電証人謂願意作供，以反駁余陳耐梅及余紹鵬等，祗請求証人不要起訴他。十月四日，証人再接被告電話，投訴有關搜查其辦公室事，十月十三日，他在機場將被告截留，十八日被告到署交出一些証物及文件，並向其道歉，謂使其有麻煩，當時被告並說証人原是一名好警官。

至此証人接受辯方御用大律師盤問，及播出有關與被告在電話中談話之錄音。

証人又謂，余陳耐梅及被告最先所作之供詞，供有不實不盡，而余陳耐梅曾告訴他，她是警務處長之朋友。

案中有關女証人　會找處長女秘書

証人在回答辯方御用大律師希遜盤問時說：雖然普通打架案是由一般偵緝人員調查，但本案因涉及一位專業人士，且大部份談話用英語，才由歐籍督察進行調查。

中區警署偵緝主任總督察梁橋英作供說：本案由其主理調查工作，由於九月廿七日，案中証人余陳耐梅曾打電話給警務處長辦公室之女秘書，所以他要見該女秘書，以求澄清其事，結果至十月八日才獲接見。在此期間，他曾接獲下督察關於本案之調查報告多份，証人又說，當案發生那晚，警方一名女督察曾與余陳耐梅接觸，故次天余陳耐梅即致電警務處長女秘書。

証人在接受辯方御用大律師盤問時，承認在其心目中，以爲余陳耐梅可能與警務處長有交情。

交通意外去年代價驚人　死亡近五百損失逾三億

交通組警司呼籲官民合作減少車禍

【本報訊】一九七九年之交通意外死亡人數爲四百六十名，即平均每日有超過一名市民在交通意外中喪生。

港島交通組警司（行政）黃家樂，昨日在余道生紀念中學主持該校之交通安全隊結業典禮時作以上表示。

至於受傷人數方面，去年共有一萬九千零八人受傷，其中包括六千三百廿二名重傷，及一萬二千六百八十六人輕傷。假設香港現時人數爲五百萬，那麼，每年在二百五十人中便會有一人在交通意外中受傷或死亡。

至於交通意外所造成的損失更是難以估計，如警察、救護人員、消防人員，所耗費之時間，交通意外傷亡者之前途及其子女之生活受到的影響。黃家樂警司估計有關之損失每年超過三億港元。

在談及市民如何協助減低交通意外時，黃家樂警司指出市民可以向有關當局提供如何改良道路之建議，在交通意外中做証人等等，這都是每一位市民所應盡的責任。

他說：「每一位學校交通安全隊隊員都爲本港道路安全作出其貢獻。少年警訊會員協助消滅罪行，而交通安全隊員則協助避免交通傷亡，兩者對社會之貢獻都是無分軒輊的。」

他指出在過去六個月內，由於警方嚴厲執行交通條例，所以港島區之交通意外減少了百分之十，如果任何駕車人士不小心或缺乏禮讓而導致交通意外者，警方一定會予以檢控。另一方面，警方交通安全組與半島青年商會籌劃了一個有關交通安全之幻影彩集「天鵝奇遇記」。

上水停水

【本報訊】上水區若干樓宇及鄉村，將於明（廿七）日晚上十時至翌日（廿八）日上午六時暫停食水供應八小時，以便進行水管連接工程。

停水樓宇及村落爲介於新豐路與梧桐河間之一段馬會路，華山村及文錦渡路一帶之屋宇及村落。

三位按察司奉委任　高院上訴庭法官

另一批法官下月起人事調動

【本報訊】英女皇已批准委任李安霖按察司、李福善按察司及康士按察司爲本港最高法院上訴法庭法官。

此外，英女皇亦已批准委任彭亮廷、廖子明、貝禮、賴恩德及麥達高爲本港最高法院原訟庭法官。上述各位法官將於四月一日起履新。

英聯邦外交及事務部亦已批准港委任黃桂秋、金烏倫、祁以德、高義敦、沙楨德、杜義及杜禮爲地方法院法官。

陸杜禮將於本年稍後才履新外，其餘各位法官將於四月一日上任。

美國商會總裁施懷澤表示

港美貿易繼續加强

【本報訊】港美貿易繼續加强，皮革產品輸美不受限制，電子計算機入口並沒有顯示爲禁止之列，香港美國商會總裁施懷澤昨午出席香港工業總會午餐例會時，作出上述表示。

施懷澤透露：最新的一九七九年香港貿易數字顯示，美國再次成爲香港的頭號伙伴，去年港美貿易額佔香港總貿易額（三百二十億美元）之五分之一。美國是香港的最大出口市場，在七九年度香港出口貨品總值之一百一十二億美元中，美國佔了百分之二十四，而美國在香港的投資估計約達百分之四十以上。

施氏表示，目前美國國內的利率達百分之二十，經濟家亦預料美國將經歷年半的經濟緊縮，但目前對香港影響不大。

本港輸美貨品，紡織品仍佔最大宗，但玩具與手錶的出口增長率開始減慢，反面對西德與英國的出口有所增加，他說，這証明香港無論在工業多元化與開拓新市場方面的工作都十分成功。

談及中共與美國貿易問題，施氏認爲香港爲（中共）美轉運站的角色很重要，由於香港船期準及港口設施完備，很多美國商人都樂意採取這種方式與中共進行貿易，但他預期中（共）美貿易增長不會太快。

香港美國商會新任總裁施懷澤演講。（本報記者張淑芳攝）

天氣預測

吹和緩間中疾勁東風，風勢有時清勁，天色晴朗，部份時間多雲，天氣溫暖。

最高氣溫約爲攝氏廿五度左右，今日凌晨一時室外氣溫爲攝氏二十度，濕度百分之八十。

現時火災危險警告爲黃色。

本港存水量統計

昨日上午九時止，包括萬宜淡水湖在內，本港各水塘存水量共三億五千零七十七萬立方米，即佔總容量百分之六十點七。

三百新的士牌　週五招標承投

【本報訊】運輸署將於後天（廿八日）招標承投另一批爲數達三百個之香港及市區的士牌照。該署發言人表示：投標所需表格可以於當日在美利道多層停車場閣樓運輸署港島區牌照事務部，或旺角登打士街五十六號柏裕大廈十樓九龍區牌照事務部索取。

他又說：「若可以供分配之的士牌照少於某一投標者所需之數量，則該投標者祗能獲得酌量分配較少數量之牌照。若遇上所提出之標價相同時，則可能以公開抽籤之方法來決定。」

已填妥之投標書，應連同投標按金收據正本，放在封密的信封內，於四月十一日（星期五）正午前，放入設於香港下亞厘畢道政府合署（中座）地下入口處的布政司署投標箱。逾期投標者將不獲受理。

中標者將於六月開始獲發給的士牌照，每月發出之數量爲一百個，標價最高者將獲得優先發給牌照。

勞工處處長夏文德指出

工傷賠償額將提高　强制推行賠償保險

【本報訊】署理勞工處處長夏文德，昨日主持香港高級管理階層工業安全會議開幕時指出：勞工傷亡賠償額將於短期內提高，此外政府亦正積極計劃强制推行勞工賠償保險制度。

他說：目前勞工賠償條例所規定最高賠償額，無疑是過低。

「勞工處有見及此，已計劃在短期內將賠償金額提高，並對有關條例作若干改善，使評估制度更臻完善，及賠償金得以較快發給。至於强制性勞工賠償保險制度之推行亦在積極考慮中。」

根據現行法例，工人在工業意外中死亡，最高賠償額爲六萬元，終身殘廢則爲八萬元。

夏氏說：一九七九年期內，因職業意外而根據勞工賠償條例支付之賠償金，總額超過三千五百萬元之巨，而該筆款項並未包括醫療費，損失生產時間，廠房及設備損壞，虛耗物料或在民事訴訟案中所付之賠償費等間接支出在內，各項已公認，該等間接支出，往往相等於真正繳付的勞工賠償金四、五倍，故此，一九七九年內，本港僱主因職業意外蒙受之全部損失，估計約達一億七千五百萬元──這確是個非常龐大的數字。

夏文德在會議强調要減少工業意外之發生，官方、工人及政府三方面必須緊密合作。

他表示在勞工顧問委員會之工業安全及預防意外小組委員會領導下，該項合作現正開始。

五匪刼元朗一體育會　損失約三萬餘元

【本報訊】元朗西堤街遠東樓廣盛堂體育會分會，昨午遭五名持刀賊行刼，損失現欵及飾物共三萬元，警方對該案已展開調查。

案發現場爲西堤街十號遠東樓四樓C座。昨午五時許，上址有七名會員，突有五名持刀匪闖入，由刀指嚇各人，然後綑綁，隨即展開搜掠，刼去上述財物後逃去無踪，事後，各人掙脫綑綁報警，刼案中無人受傷。

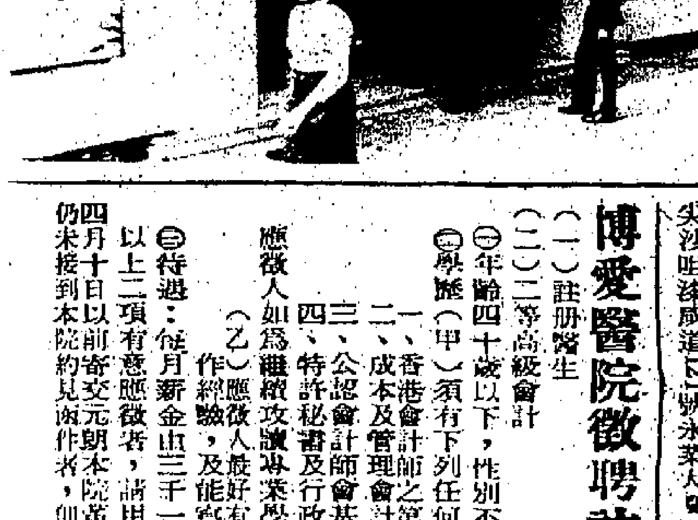

上葵涌京華銀行刼案，警方人員正在調查。（本報記者鄭木榮攝）

葵涌京華銀行被刼　兩匪分持槍刀　掠走現欵七萬

【本報訊】上葵涌石英徑一間銀行，昨午被兩名分持類似手槍物體及利刀的男子闖刼，掠走約七萬元現欵，迅速向石籬邨方面逃去無踪。

發生刼案現場爲上葵涌石英徑十號京華銀行，昨午被兩名年約廿餘歲持有利刀及槍的男子闖入，高呼打刼，以手槍指嚇行內各職員，並叫其中一名出納交出鈔票，然後兩賊迅速掠去，奪門向石籬邨方面逃去。

事發後，職員致電報警，警方接訊後趕往現場調查，經點算後，匪徒掠去的現欵均爲一百元、五百元及一千元面額的，共約六萬九千元，警方已對此案展開調查。

立法局今明日　辯論新預算案

二十位議員分兩日發言

【本報訊】立法局將於今日及明日（星期四）恢復辯論一九八零／八一年度預算案，二十位非官守議員將就財政司提出之各項財政建議，發表意見。

今日發言的十位議員爲：羅保、李福和、方心讓醫生、羅德丞、田元灝、班佐時牧師、陳壽霖、鄧蓮如、胡鴻烈博士及梁澄誠。

而明日發言的十位議員則爲：吳樹熾、王澤長、王霖、楊少初、何錦輝博士、李鵬飛、紐璧堅、蘇國榮、利漢釗及黃保欣。

官守議員則將於下月十六及十七日，就各非官守議員提出的各點予以答覆。

香港電台第二台（中文）及第四台（英文）將於星期三及星期四每日下午二時三十分開始，在立法局會議室現場直播立法局會議過程。

第一隻港產美洲小虎　昨在動植物公園亮相

【本報訊】第一隻在本港出生的美洲虎，昨日在港島動植物公園首次與觀衆見面，該隻祇有兩月大的美洲小虎，非常活潑健康。

該隻雌性小美洲虎，雖然缺乏父母的愛，但在悉心照顧之下，生活頗爲愉快。小美洲虎於今年一月七日在動植物公園出生，成爲香港第一隻土生美洲虎，雖然牠祇有八磅重，但食量驚人，每日要飲四瓶牛奶及六安士碎牛肉。

小美洲虎雖年紀尚少，但已會張牙舞爪，美洲虎的父母都有斑點，但小美洲虎的爸爸去年死後，媽媽剛四歲，初時很盡母職，但四天後，顯得很不耐煩，想置自己的親生骨肉於死地，公園管理員及時將母子分開，小美洲虎得以繼續生存。

小美洲虎的媽媽，現日夕與新伴侶一起，牠是一隻黑色有暗點的美洲虎，身價比有斑點的美洲虎高，約值二萬元。

小美洲虎，似乎不掛念父母。但當局目前仍未決定如何處理該隻小虎，若果其他動物園有興趣，可能把小虎出售。

圖爲公園管理員屈次全，抱着小美洲虎餵奶。

西江又有客輪沉沒　一死三傷三人失踪

【本報訊】據本港一份左派晚報報導，一艘大陸客輪，本月廿三日途經廣東西江蟠龍口附近時，因觸礁下沉，釀成一死、三傷、及三人失踪慘劇。

沉沒客輪爲「紅星五一〇」號，航行梧州至廣州。本月廿三日下午四時四十五分途經西江蟠龍口附近時，因觸礁下沉，絕大部份旅客和全體船員安全脫險。被救起的旅客共三三六人，其中一人因受傷而死，另外三人受傷，三名旅客至今仍下落不明。

至於船上有否香港旅客，有關方面正在調查中。

「紅星五一〇」客輪是廿三日下午三時從梧州開出。下沉後客輪三等艙甲板以下被淹，航經該處的一艘梧州拖輪和四艘油駁船合力搶救，把大部份旅客救上船。梧州航運部門聞訊，即派客輪把旅客送到鬱南縣都城。

據有關航運部門初步調查，該輪自梧州開出時，共售出客票約三百四十張，另有部份小童免票。

「紅星五一〇」客輪出事後，「省航運局」等機構，立即趕赴現場，組織搶救。省航運築港起重工程公司派出的第一批打撈人員前天午夜乘專車分赴現場，第二批人員亦於昨日凌晨出發。

遇險旅客已獲得有關部門妥善安排，受傷的送進了醫院，部份旅客送返梧州，另部則轉船到廣州。

各科新班分編於四月一、二、三、六、八、九、十一、十二日開課。即日接受註册，並招中級、高級各班插班生，詳細章程時間表備索。

本校設有英文中級簿記及英文高級會計LCC試題班，專爲參加應屆春季及夏季英國倫敦商學會而設。分晚班、週末及週日班。訂於四月三日至十二日開課。分別爲一個月及兩個月畢業。

安德烈博士．校監王玲平．校長伍楚生博士主理．規模最大．師資最好

教署立案　校風純樸　學術優異

人人可讀．保證成功（例假照常辦公）3-858440 3-859364 5-7906835

四月八日及九日開課，招字母班至F.5各班．F.5學生保送參加會考，歷屆會考成績優異，由港大、中大、留英、羅師等中西教授授課，英文特設應用速成早午晚班採用最新教學方法包期內學以致用。

週末下午班：初級英文簿記，中級英文簿記，出入口實務文員班，廣告畫，英文拼音，西班牙文，國語，日文，英文寫作，中英文打字，TELEX．KEY PUNCH

週日早午班：中英文初中高級簿記會計，出入口實務文員班，英文打字，中文打字，聽寫打字，電腦打孔．英文會話：初中高級．TOEFL，F.5英文會考補充班，裁剪全科，中文簿記，英文拼音．TELEX．西班牙文．國語

△香港商科語言書院有聲叢書▽港九各大書店、各大百貨公司及本校均有發售。①語音學：即英語拼音②初學英語會話③基礎英語會話④中級英語會話⑤高級英語會話⑥商業英語會話⑦初級德語會話⑧國語基礎會話⑨基礎日本語會話⑩日本語商業會話

香港時裝設計學院擴班招生

政府註册立案　時裝設計全科文憑課程　4月1日3日8日新班

課程包括製作設計繪圖布料配色流行研究成衣全科實習理論并重，學成輔導創業處職或出國。上次開班額滿不設插班，此次特擴班招收40名新學員

尖沙咀漆咸道121號永業大廈7樓　電詢：3-677952

博愛醫院徵聘註册醫生二等高級會計

（一）註册醫生

（二）二等高級會計

㈠年齡四十歲以下，性別不拘

㈡學歷（甲）須有下列任何學術機構考試及格或同等學歷：

一、香港會計師之第一及第二段考試合格。

二、成本及管理會計基礎試之A及B段考試合格。

三、公認會計師會基礎試之A及B部份試合格。

四、特許秘書及行政會之第一及第二部份考試合格。

應徵人如爲繼續攻讀專業學位者，將被優先取錄。

（乙）應徵人最好有專業會計或核數機構，或銀行二年以上之工作經驗，及能寫講流利中英文。

㈢待遇：每月薪金由三千一百元起分十二年遞增至五千三百元。

以上二項有意應徵者，請用中英文繕具應徵函連同學歷證件影本於本年四月十日以前寄交元朗本院董事局，合則函約面洽，如逾本年四月十五日仍未接到本院約見函件者，即作落選。

主席：楊晉培

招請辦公室什務員

能克苦耐勞無不良嗜好

諳識英文年齡性別不拘有

意者請電⑤二七七二八六

聘什務員

遞送文件等工作學歷

不拘朝九晚六薪七百

元有宿舍有意請函履

歷電話寄本報信箱W

72號

港九中西藥店均有介紹

唐拾義久咳丸

徹底消滅咳嗽

各種咳藥比較

牌子最老．功效最好．銷數最多

調整售價每瓶三元

港九各地藥店均售

香港文咸東街四十號唐拾義藥廠發行

英語課程

新課程將於四月八日開課

・各級英語課程

・英語會話課程

・中學會考練習課程

・秘書英語實用課程

・導師均爲資深及以英語爲母語之人士

報名時間：

星期一至五由上午十時至下午七時

星期六　由上午十時至下午五時

校址：尖沙咀金巴利道三五號金巴利中心二樓

（近尖沙咀地鐵車站）

電話：3—699335

Longman School of English

朗文英國語文學校

三十年經驗　梁藻衡

風濕

香港仔南朗醫院

聘二級文員

中學會考畢業（須英數及格）每分鐘能打四十字，薪酬與政府二級文員同，寄秘書處或電H－五二八一一三一洽。

急聘收銀員

男性停車場工作略識

英文須輪班能克苦耐

勞無不良嗜好每月薪

津一千元有意者請電

話五－二七七二八六

住宅招租

灣仔分域街承業大廈

△四月入伙

△高尚雅靜

△交通方便

△約540呎

△24小時看更

電話H281521承業公司洽

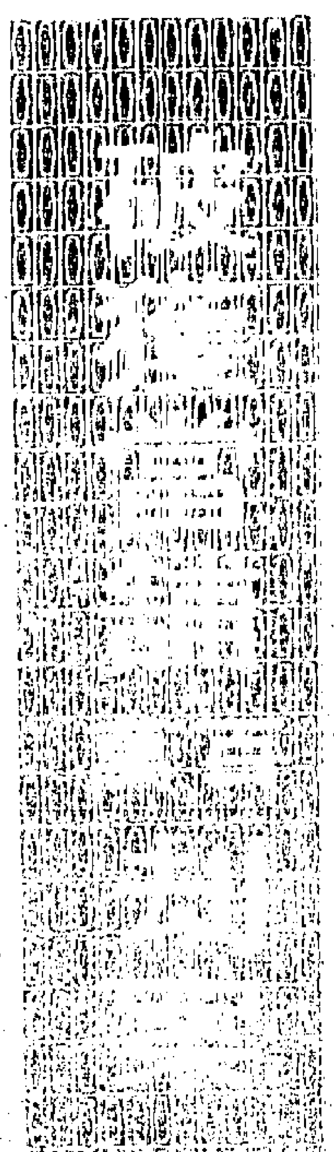

探員埋伏海洋中心車場 拘捕兩名女子搜出賍物

圖爲警方人員昨日在九龍警察總部內展示起回逾十萬元的贓物，包括有男女庄手錶，玉器及戒指等。（本報記者李大偉攝）

【本報訊】警方人員前晚在尖沙咀廣東道海洋中心停車場內展開十面埋伏，拘獲兩名女子，並當場檢獲一批逾值十萬元贓物。警方相信，該批贓物與發生於本年一月十四日上午，九龍深水埗長沙灣道利成押店鉅刧案有關。

警方所檢獲贓物共一百二十件，包括男女裝手錶、玉器及戒指等，時值超過十萬元。被捕兩名女子，一姓陳，三十二歲；另一姓鄧，二十五歲，預料於今日稍後時間被落案控以接贓罪名。

九龍警察總部反黑組探員根據線報，於前日傍晚六時許大舉出動，由外籍高級督察萬能士帶隊，率領六十名精練探員，突擊搜至尖沙咀廣東道海洋中心停車場內部署，作十面埋伏，稍後，發現有兩名神秘手提可疑包裹的女子出現，即採取拘捕行動，在她們包裹內檢獲上述贓物。

事後，經警方人員調查後，懷疑該批贓物與本年一月十四日上午九龍深水埗長沙灣道利成押店被五名男子刧去一批價值一百三十萬元財物有關。

該宗打破本港開埠以來最龐大的押店鉅刧案發生後，警方經過近三個星期廣泛偵查後，於本年二月四日拘獲其中兩名疑匪，起回一批約值二十萬元贓物，該兩名疑匪中，其中一人爲現役探員，經已被落案控以行刧罪名，兩被告否認控罪，還押監房，於本年七月再度提堂。

警方現呼籲任何市民，如曾於去年底至本年初在長沙灣道利成押店典當物品者，請於今日及明日兩日，在上午十時至中午十二時，下午二時至四時之一段時間內，親自到九龍警察總部反黑組聯絡，或致電三一〇三三一八二，以便偵回失物。

利成押店是於本年一月十四日上午十一時，被五名持有警員証件及手鎗的匪徒，冒充警員闖入行刧，刧去一批價值一百三十萬元現金、金飾及手錶等財物。案發後不久，警方人員掌握綫索，拘捕兩名與案有關疑匪，其中一人竟爲現役探員，警方相信，尚有三名疑匪在逃，失物約一百萬元仍未尋回。

葵涌警署更衣室內 軍裝警員中槍斃命 身旁留下佩槍子彈

初步調查死因無可疑自殺成份高

【本報訊】一名隸屬葵涌警署的軍裝警員，昨午被人發現右邊太陽穴中槍，倒斃葵涌警署八樓一更衣室內，配槍剩下五枚子彈，遺留身旁，警方人員尚未列爲何種案件處理，但相信死因無可疑，以自殺成份居多。

懷疑吞槍自殺警員張寶光，廿一歲，編號一×六二三，據悉與父母及兩兄弟同住深水埗元洲邨，父爲木匠，死者在家中排行最長，曾在巴士公司當學徒，後于七六年投身少年警察學校，畢業後，派駐香港仔警署，稍後，即調派葵涌警署，直至現在。

死者在投身警界前，本來爲九巴修車學徒，後因仰慕「男子漢大丈夫」的生活，才毅然於七六年轉業，投考警員，結果如願以償。

據悉：死者未婚，亦未有女友，平日沉默寡言，生活儉樸，對於賭博及女色，甚少沾染，銀行更有萬餘元存款，所以相信與金錢問題無關，但死者卻性格孤僻，平日遇有空閒，即翻閱哲學書籍，對于人生，有獨特的觀感，所以初步懷疑死者是自殺，與不滿工作環境及憤世嫉俗有關，由於死者沒有留下遺書，真正輕生原因，警方人員現正展開調查。

死者昨日任中班工作，由早上八時至下午四時，昨午三時許，一名葵涌警署警長途經署內八樓一更衣室時，赫然發現死者倒臥地上，右邊太陽穴中槍，鮮血滿地，配槍遺留在身邊，証實曾發射過一枚子彈，於是急召救護車到場，將他送瑪嘉烈醫院，惟送院途中，証實不治。

警方人員現正對該案展開調查，直至本報截稿時，仍未列爲何種案件處理，但初步調查死因並無可疑之處。

警方搜索碧瑤灣一帶 拘獲九名人蛇

一小巴司機涉嫌載運被扣

【本報訊】警方人員，昨晚在港島西區碧瑤灣一帶展開大規模搜索，拘獲九名懷疑是大陸非法入境者，一名小巴司機涉嫌非法運載人蛇入境，被扣留查訊。

警方相信，該批人蛇是於昨晚深夜乘坐一艘快艇偷渡來港，他們大部份均在碧瑤灣及鋼綫灣海邊登岸，警方人士除拘獲上述人蛇外，尚有其他人蛇漏網，警方人員今晨仍在碧瑤灣對開域多利道一帶搜索，惟未有進一步消息。

被捕九名人蛇中，包括五男三女及一名年僅十八個月大的女嬰。

據悉：水警人員是於昨晚九時許在本港西面發現一艘白色快艇，即通電其他水警人員協助追捕，無奈快艇速度高，卒被擺脫。

直至晚上十時許，水警人員終在西區碧瑤灣海面發現該艘白色快艇，且遙遠中看見灘上人影蠕動，知道有人摸黑登岸，即通電陸路警方人員。

警方人員立即在碧瑤灣對開海面域多利道一旁設置路障，截查一輛小巴BD七六×八號，將車內九名懷疑非法入境男女拘捕，小巴司機則被帶警署調查。

新保少將繼任英軍司令

【本報訊】現任駐港英軍司令李基輔少將行將退休，遺缺將由新保少將于一九八零年六月繼任。圖爲新保少將。

中大聯合書院學生會 新任幹事就職

【本報訊】香港中文大學聯合書院學生會，第十八屆幹事會已於上月二十五日就職，學生會幹事名單如下：會長：黃國權（市場四），副會長：鄭雁娟（經濟二），外務副會長：蕭流志（社工三），秘書：陳英儀（企人一），財政：高志强（會計二），外交：胡演生（數學四），宣傳：孔國祥（企管三），總務：陳傅鎰（中文一），學術：鄭淑貞（企人一），出版：趙金玲（中文二），文育：許展堂（企人一），福利：黎巧娉（企人一），周昇（電子一），體育：梁偉成（社會一），社會：梁伯全（會計三）。

民政署長華樂庭退休 班禮士九月接任

【本報訊】民政署署長華樂庭，將於今年九月初榮休，屆時將由班禮士接任其職位。

華樂庭現年五十五歲，在香港服務逾二十八年之久。他於一九五二年成爲政務級公務員，先後在七個政府部門任職。其任命包括新界副民政署長及房屋署副署長等。一九七七年他被委任爲民政署署長，並多次署理民政司之職，自一九七七年九月起，他又在立法局服務。

班禮士現年四十五歲，一九五八年十二月出任政務主任，先後在徙置事務處及新界民政署工作，其後加入屋宇及土地科，專管土地政務，該科已於一九七一年納入布政司署轄下之環境科。班氏能操粵語及普通話。

此外，現年五十一歲之杜迪，將繼班禮士出任副環境司之職。

候任民政署署長班禮士

部份商戶賠償尚未談妥 居民要求警方加强巡邏保護

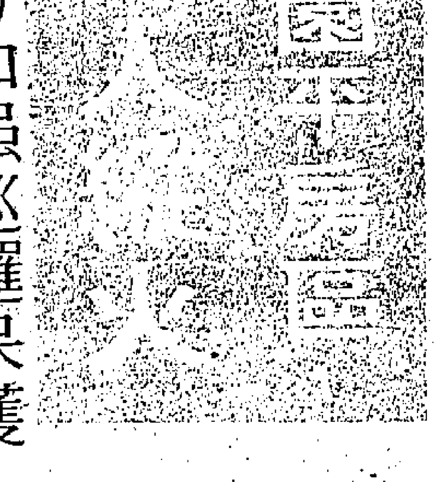

【本報訊】九龍竹園平房區，昨午發生一宗縱火案，一間空屋遭神秘男子淋滿火水之麻包擲入屋內，然後點火燃燒，居民發覺報警，並追捕該名放火之人，惟被其逃去，據居民表示，該次火警已是七日內第二次，他們懷疑幕後有人操縱，故意指使歹徒放火，企圖將他們逐出竹園。

據竹園平房區廠商戶姓關代表稱：該區一至六段約有千多戶商號，工廠及住戶，人數約二萬多人，他們均接獲房屋署通知，限於四月一日前全部遷出，直至昨日爲止，已有大部分居民遷出，剩下部分廠商店戶因賠償問題，仍與有關方面談判中，詎料竟在談判期間，該區先後發生兩次離奇火警，他們深感奇怪，懷疑其中有別情，現已報警，並希望警方今後，加派警員廿四小時巡邏，保障他們的財產及性命。

該宗縱火案發生於竹園第二段二七七號，上址之住戶早已遷出，昨日下午五時許，一名神秘男子突然出現，將淋有火水之麻包擲入屋內，隨卽點火，然後逃走，居民發現立刻追捕並分頭救火及報警，消防員聞訊到場將火撲熄，警方事後將該麻包帶走進行調查。

關氏又稱：在去週四凌晨三時，第二段B廿九之如興藤器廠外一批藤料，突無故着火，結果焚燬不少藤料，損失約數千元，當時雖被人救熄，但居民懷疑遭人放火，現時，各人已提高警惕，防止事件發生。

前立法局議員屈臣 抨擊港府拖延東區走廊 興建地鐵勝過輕便鐵路

【本報訊】前立法局議員屈臣，昨日評論輕便鐵路並不能解決港島之交通問題，如果與地下鐵路港島線比較，則後者反而較爲可行。此外，他又抨擊東區交通走廊之完成遙遙無期。

屈臣昨日在香港扶輪社午餐例會上以「輕便鐵路的急切展望」爲題發表演講時作上述表示。

他說：爲了改善港島交通擠塞，一個名爲港島交通走廊研究會，由政府部門，公共交通機構及香港電車公司及中華巴士公司組成。該會於數月前完成兩項計劃書交予行政局，建議書是建議興建輕便鐵路，同時地鐵公司亦提出一個修訂過的港島線地下鐵路計劃，由太古城至西環，上述兩項計劃將於五、六月間的行政會議中作出決定。

他又稱：根據輕便鐵路計劃，列車將大部份依據現有的電車路線行駛，由柴灣至筲箕灣，再沿筲箕灣道，英皇道直到中環。第一期工程需要二十四億元，需時約五年完成。

贊成興建輕便鐵路所持之理由是建築較地下鐵路廉宜，需要較少。

但屈臣認爲只是錯誤估計。他說：「現時在該條路綫上的公共及私人交通工具，每日載客量逾二百萬人，如輕便鐵路第一期完成後由於行駛之列車爲小型，加上速度較慢，載客量祇及地鐵之一半，因此他認爲建地下鐵港島線較爲可行。

若興建輕便鐵路，先是遇到的問題是當敷設路軌進行時將阻礙沿線之車輛行駛，擠迫情形可想而知。

其它更壞是當整條長達十哩半輕便鐵路完成後，鐵路將禁止其它一切交通及行人將被禁止使用，將使交通擠塞更嚴重。

另一方面，他又評論東區走廊的完成日期仍遙遙無期。一九七四年，政府曾透露，要解決港島交通問題重要方法，是先連接柴灣與筲箕灣與銅鑼灣的東區交通走廊，而且工程已列入工務司署五年道路計劃，東區走廊第一期工程是要在一九八三年完成，第二期則要一九八四年。若港島地下鐵路線如獲通過，也需要東區走廊完成後才開始興建，但東區走廊何時才能完成，現在也不能決定。

前立法局議員屈臣昨日在扶輪社以「輕便鐵路」爲題發表演說。（本報記者鄭文斌攝）

勒索老中醫 男子囚14月

【本報訊】一名無業漢，在九龍黃大仙竹園村數度糾黨向一名七十八歲老中醫恐嚇勒收保護費，事發爲警方拘捕歸案，控以三項罪名，昨解新蒲崗裁判署審訊，被告認罪，杜爾法官判其入獄十四個月。

被告李錦文，五十歲，無業，被控三項罪名：（一）八零年三月十八日，在九龍地區，與一名在逃男子鄭國興，向一名男子鄭泰恐嚇勒索一百元；（二）同時同地，與上述該名在逃男子，偷竊男子鄭泰一百元；（三）三月廿一日，在九龍地區，向男子鄭泰恐嚇勒索一百元。

案情透露：事主是一名中醫，與其女兒同住於竹園村第二段 號，三月十八日下午五時半，被告與一名男子鄭國興同到事主住所，向事主勒索一百元，如事主拒絕，即予毆打，事主十分驚慌，立即如數奉與。三月廿二日下午五時卅五分，被告單獨再往事主住所，向事主索取一百元，事主之女兒向兩名休班警員投訴，將被告拘捕，帶返慈雲山警署落案檢控。

因其名下擁有甚多物業

【本報訊】一名女業主，擬將其名下在羅便臣道之一層樓宇收回自住，昨循民事訴訟案程序。向維多利亞地方法院入稟要求收回，但由於原訴人名下擁有數目相當遺產及物業，又未有合理証明須要收回該層住宅單位自住，結果被判敗訴。

原訴人爲甘麗容，與訟人爲印籍出入口商人賢爸哈美。

案情透露：原訴人於六六年以每月二千一百七十元租金出租與訟人，地址爲香港羅便臣道一高級住宅單位面積一千八百方呎，內有四房間，原訴人爲一間公司董事，原與子媳同住，後因與其媳不和，因而欲收回該層樓宇與其母親同住。但原訴人名下擁有其他物業及股票，而其亡夫亦遺下一筆數目相當遺產，且最近在深水埗之一間別墅，亦準備拆卸重建，結果被判敗訴。

問得有趣答得奇妙

男女拍拖誰付錢 看到性字想什麼

【本報訊】香港教育專業人員協會和三八社最近舉辦了一個聯歡會，會中有一項有趣的發問卷遊戲，其結果亦頗有趣，男女是否平等，或可探知一二，問卷中一項有趣的問題是「在拍拖時，應該女付錢男赴約，抑或是AA制，還是男付錢女赴約？」你估最多人填的是什麼？原來大多贊成女付錢男赴約及AA制，甚少贊成男仔付錢女赴約。

茲摘錄有趣的問卷及答案錄後，（最多票數者用〇，最少票數用×）

（一）社會上位高者以男性居多，你以爲原因是：〇社會歧視女性，×女性不希罕。

（二）你喜歡做女人嗎？〇喜歡，×不喜歡。

（三）追求異性，你認爲：〇無所謂，鍾意就追，×女做主動。

（四）拍拖時候，應該：〇女付錢男赴約，〇AA制，×男付錢女赴約。

（五）兩情相悅，就：〇結婚，×同居。

（六）男女心理別於：〇男性穩定，女性情緒化，×男性有幽默感，女性則缺乏，×男性花心，女性專一。

（七）「性」，當你看到這個字，你聯想到：〇結婚，×避孕丸，×污穢。

（八）性行爲應該在〇洞房花燭夜，×婚前試試。

（九）貞操就是：〇深身自愛，×不可拖手仔，×不可接吻。

（十）點解要結婚，因爲你是我的：〇伴侶，×年晚煎堆人有我有，×銀行（保障經濟需要）。

（十一）家務是：〇五相分担，×出氣筒。

（十二）生孩子是否婚姻必盡的義務？〇是，×否。

（十三）性是否婚姻的首要因素？〇否，×是。

廠厦怪火

廠外燒着布條 懷疑有人整蠱

【本報訊】九龍大角咀槐樹街十五至十九號遂意工廠大厦四樓廣浙製衣廠門外，今晨零時三十分發生離奇怪火，幸撲救及時，未釀成災禍，火警中，無人受傷。

事發時，該廠厦尚有工人趕工開夜班，七名工人一度被困天台，事後由消防人員安全救下。

起火地點爲四樓廣浙製衣廠門外，一張布條離奇着火焚燒，初步懷疑有縱火成份，已交由警方調查。

據悉：昨晚九時至今晨零時之一段時間內，大角咀區頻頻發生離奇火警，先後發生的有博文街、櫸松街及槐樹街，上述三宗均屬可疑，警方初步懷疑是一名神經不正常的人所爲。

澳督伊芝迪 今返國述職

【本報訊】澳門總督伊芝迪將軍今日離澳來本港轉搭機返葡國述職。將於今晨十時離澳，隨行人員包括文化司麥啓思及副官黃達斯等。預料在葡京里斯本逗留廿至卅天。

淋下天拿水 揚言要放火

封找換店兩匪出新招

【本報訊】兩名刧匪，昨日竟以天拿水行刧尖沙咀一間找換店，以放火威脅職員，刧去現款共約五千元，得手後逃去無踪，職員事後報警調查。

案發現場爲金馬倫道十九至廿一號A地下金來找換兩替店昨午二時許，店內有名卅七歲姓林職員當職，這時，有兩名男子抵達上址，其中一人從懷中取出兩張一元面額之美鈔交林找換，當林接過欵項後，另一名男子突打開携來之小型膠桶蓋，朝林身體淋去，林冷不及防，全身被淋濕，且發出陣陣天拿水氣味，該名男子隨即劃着火柴，聲言打刧，命林交出現欵，否則放火，林大驚不敢反抗，如命交出現欵約五千元，兩匪得手即逃去，林驚魂甫定，致電報警。

輔警拘獲 偷電疑匪

【本報訊】一名輔警長與一名輔警五××四號，昨晚七時許，在旺角火車站附近巡邏時，發現有兩名可疑男子，兩警立刻趨前調查，兩可疑男子發覺有警員趨近，立即逃走，輔警員見狀撲上，擬抓着可疑人，詎料反被對方推倒，當場跌在一處坑渠，制服損爛，略受輕傷，警長立刻援手，將其中一人擒獲，惟另一人則逃去，消失於黑暗中，稍後警方在現場展開搜索，惟一無所獲。警方懷疑可疑人企圖偷電，現已展開調查。

中共海員來港 過去12月 增加六倍

【本報訊】過去十二個月來，中共海員來港之人數目已增加六倍，同時愈來愈多獲准登陸，而彼等囊中似比以往任何時期有較多現金。

去月隨客輪、貨輪、油輪及貨櫃輪過港之中共海員有六千五百名，而去年二月則祇有一千名。

他們身穿「毛裝」，許多係初次出現於中環購物。

據航業界謂，中共船隻每日約有二十艘駛入本港。因此，現有較多中共海員登岸，他們係包括往來上海、汕頭、厦門及蘇州之客輪船員。

本港是否參加奧運 布政司姬達爵士今表明港府立場

布政司姬達爵士將於今日的立法局會議，對奧運問題發表聲明，表明政府的立場。

本港的奧林匹克委員會，較早時決定派出代表隊參加今屆奧運會，參加奧運的八項賽事，包括單車、游泳、劍擊、射擊、獨木舟、柔道及田徑，一向代表香港國際性比賽，港府會支付一半費用，今屆估計[需費]二百萬，港府要支助一百萬。

【本報訊】行政局昨日舉行會議，決定香港是否派隊參加本年度的奧運，但行政局拒絕發表會議結果。

偵破刧竊騙案有功 52名警務員獲嘉獎

【本報訊】五十二名警務人員，分別在偵破刧竊案、騙財騙色案，及在情報組中有極優異之工作表現，昨日榮獲指揮官嘉獎狀。

九龍區警察指揮官莊士端，日昨在九龍警察總部一個特別儀式中，將嘉獎狀頒予一名高級督察、三名督察、一名警署警長，九名警長及卅八名警員，以示褒勉。

去年六、七月間，兩名少女先後被一名訛稱醫生之男子欺騙，自稱可以替其治病，然後將之騙上公寓，實行財色兼收。深水埗偵探部在接報後，馬上展開調查，並從受害者之描述中，得知該名身裁矮小之騙徒經常在深水埗區一間茶室出現，於是在附近廣佈綫眼，終於在七月廿七日在該茶室將歹徒拘捕，控以强姦及騙財等十多項罪名。

深水埗偵探部高級督察李健強，督察付滿洲及警長黃福權，在偵查該案中表現高度之領導才幹、勤勞、專業技能及合作精神，因而獲獎。

督察簡卓倫在去年十月至今年一月，任職油麻地特別任務組主管期間，表現優異之領導才幹、自動自覺及盡忠職守精神，昨日亦同時獲獎。

而警長郭耀光及四名警員於去年十月一宗持械刧案中，勇擒兩名刧匪，表現出色之領導才能、勇敢、機智及專業精神，因而榮獲表彰。

工務司署表示 擬修訂條例

嚴防承建商偷工減料

【本報訊】港府現正考慮修訂建築物條例，以堵塞現行條例的若干漏洞。

工務司署發言人昨晨對本報表示，港府已經注意到現行建築物條例的漏洞，因此正考慮對該法例作出修訂。因新法案仍在草擬中，預料在今年底至明年初才可提交行政立法兩局。

據有關消息透露：經修訂後的建築物條例，將規定在建築物施工期間，必須有符合資格人士；即建築師或工程師常駐地盤，負責監督工程之進行，及在有必要時檢驗工料，以確保建築物結構的安全及符合標準，如果有違例情況發生，則有關的人士將被檢控及負起刑責。

港府修訂建築物條例，是鑑於自一九七七年信昌工業大厦成爲危樓事件以後，連續發生有建築物鋼筋混凝土不合規格事件，港府當局所採取的「亡羊補牢」的措施，是爲確保今後不再發生類似上述的危樓事件，杜絕可能發生的「偷工減料」弊端，以保障公衆人士的生命及財產安全。

最後經濟行情

金價

【香港時間三月廿六日凌晨二時電】

（倫敦金價）
頭盤 五四八．五〇
二盤 五四七．二五
收市
（入）五三七．〇〇
（出）五四〇．〇〇

（紐約金價）
（四月份一百安士頭貨）
五二五．五〇

（加拿大金價）
（三月份四百安士頭貨）
（無成交）

股市

（紐約股市）
美股開市時上揚，中段滑落。
杜鐘斯指數開市半小時後上升三點一六，三小時半後滑落四點零一，即下跌零點八五，報七六四點五九。

（倫敦股市）
週二日收市時金融時報指數上升三點一零，報四三零點三零。

註：美國紐約金市全日走勢，及大戶買賣動態，詳情請參閱今日工商晚報。

東亞銀行有限公司 第六十一屆股東常會通告

敬啓者：本銀行謹訂於一九八零年三月二十六日星期三正午十二時在香港德輔道中十號本銀行內舉行第六十一屆股東常會討論下列議案：

（一）省覽一九七九年度本行總結與董事會及核數師報告書。
（二）選舉董事。
（三）聘請核數師。

由一九八零年三月十日至三月二十六日首尾兩天在內本銀行暫停辦理股票過戶登記。

凡持有本銀行之股票而未過戶者必須於一九八零年三月八日星期六正午十二時前將過戶表格連同有關股票送達香港灣仔軒尼詩道三百一十四號至三百二十四號東亞銀行灣仔大厦九樓本銀行證券登記處方可享有是次通過開派之股息

承董事會命
總經理簡悅隆謹啓

香港一九八零年二月十一日

東亞銀行有限公司 股東額外會議通告

敬啓者：本銀行謹訂於一九八零年三月二十六日下午十二時零五分或在同日同地點召開之股東常會結束後，在香港德輔道中十號本銀行內舉行股東額外會議，考慮通過下列第一項議案爲特別議案及第二項議案爲普通議案：

（一）「將本銀行之註册股本由二千萬普通股每股港幣五元合共港幣一億元增至四千萬普通股每股港幣五元合共港幣二億元即增加二千萬股每股港幣五元之普通股」。

（二）「由本銀行目前股本溢價項下，撥出港幣一千六百萬零八千元作爲資本，增發已繳足每股面値港幣五元之新股三百二十萬一千六百普通股，分派予一九八零年三月二十六日已登記之股東，分配率爲每持有五股面値港幣五元之股份，將獲配新股一股。該等新股除只能享有裁至一九八〇年十二月三十一日止該財政年度及以後宣佈之股息外，其他方面權益均與已發行之股份相同。

上述派送之紅股，若有零碎股份，則董事會集合後分派予指定之信託人，然後將該等股份出售，收益撥歸本銀行所得。」

凡持有本銀行之股票而未過戶者，必須於一九八零年三月八日星期六正午十二時前將過戶表格連同有關股票送達香港灣仔軒尼詩道三百一十四號至三百二十四號東亞銀行灣仔大厦九樓本銀行證券登記處辦理股票過戶手續。

由一九八零年三月十日至三月二十六日，首尾兩天在內，本銀行暫停辦理股票過戶登記。

承董事會命
總經理簡悅隆謹啓

香港一九八零年二月十一日

通過何家聯對甄妮安撫

甄妮不滿十七日晚的「群星歌舞慶今宵」的節目編配一事，引起軒然大波，事件餘波大致已平息，昨日無綫製作經理劉天賜接受記者訪問時表示：有關編導，無綫已作出內部處分，處以適當懲罰，但有關細則由於屬內部行政，不允公開。劉天賜亦表示，甄妮並未向無綫提出解約，但無綫對她失場事亦通過助理製作經理何家聯安撫，商討改善辦法，短期內不能透露詳細情形。

劉天賜提及香港小姐的製作計劃，已經進行得如火如荼，為晚節目之一，是一齣由羅文等表演的歌劇，頗為大型。（江陵）

＊羅仲炳大拍陳慶祥膊頭，表示衷誠合作。

否認林賜祥有辭職意圖

無綫高層變動，羅仲炳由總經理提陞為執行董事，陳慶祥則扶正為總經理，新員上場，昨日特別於私人辦公室舉行十五分鐘記者招待會，答覆有關問題。

羅仲炳向記者表示，雖然董事局作出個別人事調動，但對無綫基本方針不會有重大改變，只是銜頭職務有所劃分而已。

羅氏透露：陳慶祥出任總經理，由他向董事局提議，通過任命。他又透露：早在去年三月當陳慶祥被陞職為副總經理之時，已經意味陳氏將將代總經理之職位。

同時羅仲炳表示，出任總經理幾年間電視業務突飛猛進，已演變成大企業化，因此對無綫這幾年來的成績，感到自豪。他說，執行董事新銜頭，主要是會同董事局會議，將有關決策頒佈，由總經理陳慶祥執行。

陳慶祥則表示，總經理職務是執行董事局政令的行政負責人，因此與其已是意料中事，但他說，暫時仍未有重大行政改革具體計劃，依然維持「三馬車」領導政策，由羅仲炳、林賜祥及他本人會同董事局作出決策。陳慶祥鄭重否認外傳林賜祥存有辭職之意。（江陵）

王宇風閒了兩月 去離島路營遣興
將參加演出「血淚中華」

久違了一段短時間的王宇風，昨日在麗的餐廳見到了她，看下去王宇風比過去瀟灑了一點。

王宇風表示：拍完「大白鯊」以後，就一直投閒散了兩個月，在此期間，她只有留在家中看書，聽音樂作消遣。就這近這半個月，她忍受不住在家呆坐的生活，故一改「三步不出閨門」的作風，實行跑出郊野之外，與三五知己露營解悶。

大嶼山、塔門、浦台島，通通去過露營，而且每到一處地方她必定游泳，「你看皮也晒黑了。」王宇風指着鼻子說。

露營的生活，王宇風表示很寫意，在一片寧靜的世界裡，不只可以領略到無憂無慮的樂趣，在山野間跑來跑去，體重也因此減輕了十多磅，勝于節食減肥。

她的最近計劃開拍的「血淚中華」長劇，王宇風已被選為其中女角之一，估戲份不輕。（寒山竹子）

李影南遊歸來 長髮變成短髮

李影、張之珏農曆年間結伴往新加坡登台，至目前才返港，算起來也有兩個多月，昨日李影返港的銷假，商談下一個新劇的演出問題。

據影姑表示：她今次與張之珏往新加坡演唱，只不過三個星期而已，其餘的時間他們都用在遊覽方面。

今次在新加坡逗留了兩個多月，影姑說，沒有結交到任何新男朋友，太太團就認識了幾個，相反，張之珏就比她幸運，因不時都有大堆女歌迷相隨左右。

過去李影秀髮垂肩，現在已不復見了，影姑表示，到新加坡後，因為當地的少女正流行着梳短髮裝，所以她也嘗試把保留了多年的髮型一變，一創新風格。

返港後，她將有一段時間不會在港登台，一方面是想休息，及準備應付新劇的演出。（寒山竹子）

＊嘉禾公司「夜車」昨日在嘉禾戲院試映早場，袁麗嫦、梁淑怡、嚴浩、張國強合攝於試映會。

快活谷歌舞 復活節特輯

內容豐富，教育與娛樂性兼具之港台兒童節目「快活谷」，將於短期內再次進行革新，推出多項精采新節目，詳情將於週內宣佈。

本週之「快活谷」將是七彩繽紛的歌舞特備節目，是項安排，乃徇觀衆所請，特別精心挑選了四歌兩舞，獻給各位小朋友。歌曲方面，分別選了青蛙王子、一步步、弟弟乖乖及快樂假期四首非常動聽的兒童歌謠，參演者包括了路家敏、黃永雄與鄭大衛等。

至於舞蹈方面，將播映由十二對小朋友所合演的國際兒童舞；該十二對小舞蹈家分別穿上了不同國籍服裝，代表十二個國家，表演出不同舞姿。

此外，「快活谷」又於四月初，再度製作大型外景節目，擬假沙田彭福花園，推出一個復活節化粧舞會，屆時將招待數百小朋友，參加「快活谷」節目，共渡愉快假期。

＊「快活谷」新節目路家敏又有精彩表演。

楊羣去年構思「飛鶴」劇本時，與導演徐二牛商討片中的男主角人選時，徐二牛腦海中就閃過廿五年前澳門擂台比武，與太極門吳公儀決鬥而轟動一時的白鶴派高手陳克夫。

楊羣與徐二牛商量過之後，與陳克夫聯絡過，即雙雙飛美與陳克夫再度接觸，甫見面立刻獲陳克夫答允，首度在影片「飛鶴」中出任男主角。

由於在美國拍片，樣樣不方便，事事不習慣，起初遇到不少困難，陳克夫獲悉後，便各方知會、疏通，令影片的進度漸趨順利。

陳克夫是武術界大師，但拍動作片仍屬首次，與功夫與拍戲始終有相異之處，為此，拍攝武打時，便要份外留神，由香港帶去的武師，或輕或重都曾被陳克夫打傷過，除了陳克夫的兒子陳華龍，因為父子武功一脈相承，唯一能倖免的。拍完「飛鶴」後，陳克夫表示短期內不會拍戲，因為度招往往花去大半天工夫，才拍得一兩個鏡頭，比較徒弟還辛苦得多。

＊格調清新愛情歌唱片「玉女痴男」，是今年日本賣座片，由一群少年人主演，名曲最多。

劉家良開拍「武館」，由劉家輝、麥德羅、小侯及惠英紅任主角，曹達華客串演出。

劉家良本有「少林卅六房」、「精棊」及「長輩」兩片在手，但前者要等一名韓國演員，後者需搭佈景，故此趁下月歐遊前利用十廠改景，開拍「武館」。三片在手，劉家良暫不再提勝炮事了。

「武館」一片，拍黃飛鴻少年時之事跡，劉家輝飾黃飛鴻，麥德羅飾黃隴林，兩人在不同武館學藝，皆認為自己師門技藝最高，時常相爭，故事由此展開。

麥德羅是舞王，人所共知，他武技如何，則尚未有機會在銀幕上表演過，「武館」一片乃他首次拍功夫片，麥德羅進影城開工之日，顯得很興奮。

麥德羅最初入邵氏時，乃武訓班學員，他自小習柔道及柔功門，其國術師傅乃劉家良多年老友，麥德羅曾多次參加國術及柔道比賽，奪得十多個獎章。

在「武館」一片中，麥德羅與劉家輝佔戲等重，他認為這是自己的一個難得機會，能夠拍劉家班功夫片，是最佳學習機會。

劉家良一向喜捧新人，祇要有條件，定必力加栽培，如汪禹、劉家輝、小侯、惠英紅等，且看麥德羅是否能在劉家班站穩陣脚。

嚴浩表示不想說教

△嚴浩個人執導的第二部片「夜車」，於昨早十時卅分，在嘉禾戲院試映一場，招待文化、影視界。

不少人在觀看此片後，認為其中意識有不良之處，會使本港青少年受到壞影響。

但嚴浩對此却持相反的意見，他表示自己拍這部片不是說教，而是寫實，表面上可能是意識不良，但却是反面教育，讓青年人明白這種事做成不良之結果，而且使觀衆對戲中這班人持同情。

嚴浩日前與嘉禾簽了兩年四部片約，他表示在拍完「夜車」後，即感到與嘉禾對電影的意念吻合，而且嘉禾讓他盡量發揮個人的構想，拍攝有激的題材，而嘉禾亦不會強迫他拍攝個人不想拍的影片。

「夜車」已被嘉禾送往台灣新聞局電檢處，藉此以身試法，體驗台灣新聞局放寬電檢尺度的準則，但直至昨日為止，此片仍未被台灣新聞局電檢處檢查，所以嘉禾方面未能知悉，能否順利獲通過。

話劇好像沒有太多的喜劇，多是賺人眼淚的故事；但是四月初的話劇「天生一對」却是一齣惹笑幽默的舞台劇，這倒是不錯的主意，去笑下好過淚酒劇院吧！很欣賞海豹劇團的特印請帖：那紅雙喜字，是請我們去笑的。

這是改編百老匯作家尼爾．西蒙的笑劇，電影譯名叫「怪人怪事」，主演的是積林蒙與和路達麥陶，現在由羅卡改譯成廣東話，但保持原劇的上乘格調，主要在妙人妙語：二個活寶貝是鍾炳霖和車文都，他們的嬉笑怒罵共同生活又苦又甜，相信是會令人開懷一番。而海豹的口號是復活節娛樂妙品，一流喜劇。

「天生一對」的一對並非正常的先生與太太，也非同性戀。只是二個失婚的男人，中等階級住在一塊兒。背景是紐約，劇中的濃厚美國生活色彩和對人生的刻劃相信搬來香港也是會有相同的性質，不會太陌生的。汪海珊導演，由麥秋任舞台監督。巧的是正逢大會堂演「夢斷城西」，藝術中心的是喜劇，二個同樣改編自百老匯舞台劇，都挾有首次的演出紀錄，二個都值得一看。

娛樂

文志製作客家山歌

香港文志唱片公司，最近又推出新品種唱片，這一款新品種唱片，乃係梅縣的客家山歌，採用立體身歷聲錄音，相當悅耳動聽，唱片及錄音盒帶同時上市，主題曲是「唱首山歌試妹心」，其他歌曲則有「四季花開望郎來」、「賽歌」，唱條山歌猜呀哩猜、織女穿花、戀愛情歌、梅縣情歌、隔河看見牡丹開、五更寄情書。據文志唱片公司總裁姚蓮平先生謂：文志唱片公司有鑑於香港的客家人不少，所以特別製作一批最新的客家山歌上市，由梅縣的知名男女歌手主唱。

據悉，這一張新唱片的客家歌，都是參賽歌曲的代表歌曲。

李時睿是文藝片「秋蓮」的製片，也是港台有名的女製片家之一。

提起李時睿，港台電影界的人，對她都很熟悉。年前，當她以女流之輩，初入電影界時，拍了幾部片子，可惜，不是被禁，便是上片幾天，便告落畫，賠了一身的債。

李時睿於是改弦易轍，帶團出國表演，一樣沒有搞出什麼名堂，這一段晦暗的日子，並沒有使她意志消沉，李時睿個性倔強，她認為別人做得的事情，她沒有理由做不通的，何況，李時睿與新聞界關係不俗，自己又是個能言善道，擅攬宣傳的人，她一定要在影壇中，攪出一個名堂來。「秋蓮」果然使她吐氣揚眉。

劉昌博與侯孝賢都是她的好友，聽到他們提供「秋蓮」的故事，李時睿很感興趣，立即着手籌備，並邀得鳳飛飛，梁修身，柯俊雄擔綱主演，並由賴成英執導。

想不到影片拍竣，女作家蔡蔡却指控她抄襲「美女湖」的原著，為了息事寧人，更為了影片能順利公映，李時睿在「秋蓮」片頭，加插了「原著參考蔡蔡」的字幕。

今日電視節目

無綫翡翠台
- 6.00 一屋兩伙三人行
- 30 爲稱餐
- 9.00 粵片「馬票狂」吳楚帆主演
- 10.05 少年十五二十時
- 30 生死關頭
- 11.30 科學展望
- 12.00 神鵰俠侶
- 1.00 午間新聞
- 15 芭蕾舞曲
- 45 粵片「大情人」蕭芳芳主演
- 3.30 大亨
- 4.30 小魔俠
- 5.00 太空西遊記
- 30 美琪的日記
- 6.00 瘋狂學生妹
- 30 新聞及天氣報導
- 7.00 報告
- 05 翡翠劇場「風雲」
- 8.00 上海灘
- 9.00 歡樂今宵
- 10.30 新聞報告
- 40 隋唐風雲
- 11.40 特警神探
- 12.40 國語片「辛十四娘」汪玲主演

麗的中文台
- 7.00 早晨新聞節目
- 12.02 新聞報告
- 15 粵語片「琴姑」鄧碧雲主演
- 1.30 潮語片「荊釵記」陳楚惠主演
- 3.00 電視人
- 4.00 下午茶
- 30 奇女子
- 5.30 鬧目仔時間
- 6.00 小燕飛翔
- 25 台前幕後
- 30 獅子山下
- 7.30 新聞報告
- 50 報告
- 55 當年今日
- 8.00 浮生六劫
- 9.00 湖海爭霸錄
- 10.00 鏡頭屋時間
- 30 當年今日
- 33 新聞天氣及經濟行情
- 11.00 賽馬結果
- 45 特警雙雄

無綫明珠台
- 5.00 新聞提要
- 10 古惑人狼
- 30 兒童故事
- 6.10 科學展望
- 35 歡樂青春
- 7.00 新聞及天氣報導
- 35 東印度遊巡
- 8.30 總督足球賽
- 9.30 明珠九點半「新婚燕爾」
- 10.30 焦點
- 11.00 最後新聞報導
- 10 生死一線

麗的英文台
- 6.00 新聞摘要
- 05 生活的旋律
- 30 英語片集
- 7.00 金鳳飛翔
- 25 當年今日
- 30 新聞及天氣報告
- 8.00 大搜索
- 9.30 西片「狂人事件」伊利莎伯泰萊主演
- 11.50 新聞報告
- 12.00 家庭樂

龍華·恒星·油麻地·福星　新都·快樂·寶石·富都　紐約·凱聲·文華·明珠
最後今天 未看從速　明天獻映 現代啓示錄　步步驚心　導演 唐沙賓
最後今明兩天　十誡 The Ten Commandments　星空奇遇記
今天五場 歐洲公司出品 色情巨片　花花公子手記
今天第21天　淫娃第士街　安妮瑪麗
龍華 恒星 五場 絕唱　玉女淫娃　油麻地 福星 今天五場 偷情夢
總統·華盛頓·國賓·國華·金冠·皇后·皇都·嘉禾
今天獻映 大榮公司黑社會內幕揭秘 雙手遮天　鄧光榮 呂瑞容 主演　歷倒性的霸道電影！
今五場 人人要看史實巨片 慘痛的戰爭　金冠明映 大戰狂想曲　國賓國華明映 現代啓示錄
今五場 慘痛的戰爭　華盛頓今午夜場大開殺戒
今天五場 高手背後另有高手 仇敵之處還有仇敵 獨翅難飛
今天五場 黑吃黑！連場火併 惡鬥惡！連場追殺 獨翅難飛
珍寶　麗華　豪華·新大華·華聲　美華 大華　東方·普慶　海運·百樂
狂滿五場請早 雙手遮天
大爆滿！第二週五場 色情故事　色情大觀段段精彩
片約關係最後今天　歐洲出品熱情奔放養眼巨片
最後五場未看速看 1941　明天現代啓示錄！
最後兩天未看速看　後天星空奇遇記！　海運午夜場：星球怪物
樂聲·國泰　金門·民樂　麗聲·國都　京都　紅磡　倫敦·影都　利舞台
今天五場獻映 油脂甲由　伊雷 余安安 主演
最後兩天 華爾滋
連日大滿 今天五場 雙手遮天　鄧光榮 呂瑞容 主演
寶座冠軍 1941　三項金像獎！全港影評一致好讚

第十七章 尾聲

崔憐花崔憐月兩姊妹一齊抓住劉雙痕，叫道：「大哥你快說，究竟怎麼樣？沈大哥是不是決定講和？是不是先保住李政性命再說？」

劉雙痕道：「唲，唲，你們女孩子斯文一點好不好？」當然他只不過使氣氛不要太緊張而講講笑而已。所以他馬上回到正題上。「如果我沒有猜錯，沈大哥決不輕易講和。換言之，他決不肯輕易放過陶正直這個魔鬼，你們不妨再看看李政身上那七道金線，大家看清楚點。」

每一對眼睛都依言做了。可是從對眼睛也發現那七道金線根本依然如故，並無絲毫變化。

又是崔憐花首先發難。她身撳住劉雙痕臂膀用力的搖，問道：「我們都看了，但好像沒有誰看出有甚麼古怪？」

「應該有人看得出一些道理。」劉雙痕既替己見：「如果沒有，那只不過是時機未到，所以這個人暫不作聲不透露而已。」

「誰？道人是誰？」問話的人是李政娘子，她當然比任何人都心急。

「是我！」聲音有點有氣無力，兼而咬字淸晰，故此沒有人聽不淸楚：「但我沒有把握。假如我出手無功，那時不但李政沒命，我自己也立刻會被李夫人斬開十七八截，我不想這樣死法，所以我不敢開口。」

說話的是面色蒼白的呂夫人。她的冶蕩妖艷雖是比從前大大遜色。可是咀角一絲苦笑，却還是頗使人惻然心動。

「你爲何沒有把握？」劉雙痕問。

「劉雙痕問得很對，妳既是小幻天家派高手，而小幻天家派開派二百年以來，幾種秘傳絕藝當中，有一種正是這種『機巧禁制』之學。妳不可能沒有精研過此道。有沒有精研呢？」

呂夫人道：「沒有猜錯。」

「那麼妳爲何一直不吭一聲？」沈神通咄咄質問：「妳想等到甚麼時候？想等到甚麼時機才肯透露妳有這種本領？」

呂夫人答非所問，道：「世上已經很少人知道我小幻天家派之名，更少人知道『機巧禁制』這門絕藝名稱。但這兒不但有人知道，竟然還多達兩人。我眞是覺得難以置信。」

沈神通徐徐道：「劉雙痕出身武林名門世家，他擁有的資料檔案只怕說出來也不敢相信。此所以陶正直使出各門派奇功秘藝都瞞不過他眼睛。尤其是杭吉的『怒刀』，秘密的程度大概不遜於妳小幻天家派。但他仍然可以一口叫出。」

這個解釋大概很足以令人信服，所以沒有人再提問題。至於他沈神通何以也知道？亦無人再問。相信是因爲人人都認爲沈神通能夠比別人知道多些，乃是很應該很正常之故。

呂夫人道：「然而還不止你們兩個。那陶正直既然跟隨過『巧手天機』朱若愚，他難道會不知道小幻天家派這門秘學？」

現在大家總算有點眉目了。想來那呂夫人不敢自告奮勇之故，大概是想怕陶正直另有陷阱，就算不是陷阱，總之陶正直也一定已把呂夫人的本事計算在內。

呂夫人又道：「除非你們答應放我走，而且我先聲明我不一定成功。但即使我不成功，即使李政死了，你們仍然得放我走。這樣我才肯盡力試一試。」

沒有人知道應該怎樣決定才好，所以連李政娘子在內，無人作聲。

劉雙痕靜靜地望住沈神通。劉雙痕對他很有信心，所以等他開口。

沈神通並沒有故弄玄虛，並沒有故意不作聲使大家焦急。他的確正在大動腦筋，務求作出最佳決定。（一四五）

全體肅立一片虔誠

寶傻婦人的出現，爲金環門下帶來無比的興奮，他們全體肅立，表現出一片虔敬之色。

原來寶傻婦人五雲宮主正是金環門的主人。

其實高興的不祇是金環門下，張一刀夫婦更與奮得跳了上去。

莫非他們夫婦與這位神秘的五雲宮主原是素識？

不，那是因爲五雲宮主的身後跟着一個足像乞丐的襤衫少年，他是唐錦雲的兒子，張一刀的愛徒。

匡榮元自然也瞧到張一刀夫婦了，他自然也歡呼着奔了上去。

「娘……師父……」

他賦泣着跪了下去，叫了一聲就已語音哽咽了。

「起來，孩子，你是怎麼來的？」

「孩兒是金環公主帶着由秘道進入五雲宮的，娘，你們不要鬥了，咱們已被強敵包圍，快聽五雲公主的安排吧。」

五雲宮主母女也走了過來，雙拳一抱，向場中作了一個羅圈揖道：「匡公子沒有說錯，咱們的確已被強敵包圍……」

黃山掌門伍霽山哼了一聲道：「我不信，多半是你們危言聳聽。」

五雲公主微微一笑道：「伍掌門如是不信，可以派人到山後瞧瞧。」

伍霽山道：「縱然當眞有人包圍，那也與本派無關，張一刀縱徒行兇，老夫必須討回公道。」

張一刀道：「劣徒傷人之事，是非自有公斷，但在下不解，天下如此之大，伍掌門爲甚麼邀約在下來此地了斷？」

伍霽山道：「你說甚麼？到重陽節是你來信指定的。」

張一刀哼了一聲，回頭尋找送信人尤情睿，那裏還有她的踪影，好在他還留着伍霽山的來函，遂由懷中取來，道：「掌門人請瞧。」

伍霽山接過一瞧，不由面色一變道：「看來咱們是中了賊人的圈套了，巡山四傑快帶人出去瞧瞧。」

巡山四傑是黃山的後起之秀，他們帶了十名高手向前山急馳而去。

片刻之後他們回來了，十四人一個不少，還有三人身帶創傷，不必詢問，就知道他們已經受到攔截。

伍霽山仍不死心的詢問道：「你們沒有說咱們是黃山的？」

巡山四傑道：「說了，他們還是不許咱們過去。」

五雲公主面色一整道：「伍掌門：賊人是想將咱們八個門派一起消滅，貴派是願意跟咱們合作，還是各行其是？」

伍霽山一嘆道：「咱們風雨同舟，怎能各行其是？該怎麼做公主儘管吩咐。」

五雲宮主道：「賊人是想等待咱們鬥得兩敗俱傷，他才來個漁翁得利，可惜人算不如天算，想不到他們鬼祟的行動，被小女暗中瞧得明明白白，不過此地不宜作戰，咱們先退回五雲宮再作後計。」

伍霽山道：「縱使集合天下武林，咱們的實力也足可一戰，退回五雲宮豈不多此一舉！」

五雲宮主道：「賊人携有十二桿火槍，不是血肉之軀所能抗拒的，除了藉堅固的城堡掩護，咱們別無選擇。」

伍霽山愕然道：「好賊子，果然想將咱們一網打盡。」

意見獲得統一，立即開始撤退，他們的行動十分神速，使賊人的判斷又犯了一次錯誤。

× × ×

五雲宮後依絕壁，左右及前院均以堅石築成圍牆，每隔八尺就有一個可容四人的碉堡，堡中配有連珠強弩，在防守上當得嚴密二字。

宮裡房屋頗多，宮後連接的山腹還鑿有不少可以居住的石室，雖是驟然來了不少客人，倒不會發生甚麼困擾。

使人困擾的不是沒有，張一刀夫婦就處於窘迫的境地。

帶給他們困擾的是匡榮元，因爲他提及生母再嫁，以及兩代血仇的問題。

「娘：孩兒有幾句話不知道該不該說。」

「不要緊，有話你儘管說。」（七〇八）

換了一套家常便服

邪惡的人性

符何

羅旋泰沒有說什麼便起身，看看錶，走到門口才說：「因爲我下午要去寫字樓，沒有叫車來接我，我們走過去怎麼樣？當作散步好了。」

「散散步亦不錯的。」麥克點點頭笑說：「你平時有運動嗎？看來你是很少機會的。」

「亦是以散步當作運動，我所住的地方，周圍環境還好。」羅旋泰說：「我有時是在早晨，有時是黃昏，散步半小時，看看周圍景色，眞眞運動則是游泳了，在夏天，我總是在海灘上時間多，不是在熱鬧地方。」

他們一直走近希爾頓酒店，才橫過花園道而走，麥克是一直送羅旋泰到辦公大厦門口才說：「我大概在六點半左右，到你府上來拜訪。」

「恭候大駕。」

羅旋泰笑說：「你有特別歡喜吃的菜嗎？譬如說中菜，你可選一二樣出來的。」

「我什麼都吃，若是說中菜，那末我是喜歡一樣東西，那是現成的，我歡喜燒鴨，我自己帶上來好不好？」

「那有這種事，這是容易的事。」羅旋泰對之揚揚手說：「好吧！我會等一會再見。」

下午六點半，麥克是上門來了，他還帶了一樣東西來，那是使羅旋泰開門時見到了一怔的，那是一束鮮花，一打康乃馨和一打紫色蘭，康乃馨是白色的，紫色蘭是淡紫的，二種花在一起，說不出的一種和諧。

她招待麥克進門，麥克把花奉上，羅旋泰說了一聲謝謝，那聲音十分低，臉上有一種很難說得出的神情，然後是苦笑，她持花的手也顯得不大自然。

羅旋泰笑起來很美，她換了一套家常穿的窄脚長褲，一件碎花藍黃色的恤衫，很自然和美，她苦笑不知爲了什麼？可是她終於說：「我已有五年沒有人送花給我了，那一年是我生日，我丈夫派人送來花和蛋糕，像是電影中鏡頭，表示他還記得太太的生日，以後的生日他是忘記了。什麼也沒有送。最可貴的，是送花人親自送到我手中，很使我有一份激動。」說完嗅嗅花，只有紫色蘭有一點香味。

插好花，花樽是擺設用的，名貴的彫刻玻璃，捷克出品，放入花加上水由它自然散開。（五〇）

湘水神

趕赴易家

……但是，形勢又使她不能立刻採取行動，她祇能等到夜間。

她找到了那個土堤的私窟，她召到所有各物皆已被收拾淸，祇剩下幾團施過術的泥土，她小心地收取了泥。但在溝中施行了巫術的禁制，便回來。

在歸途，她思考着如何採取行動，她沒有得力的助手，要截回馬婆婆，必需依靠自己，但她又少有自信心，她的行動，祇許完全成功，或者不能完全成功的，那末，她就無法在湘潭耽下去，她還沒有第二個眞正立足點，不能草草離開，再者，她以爲湘潭對自己有利。

不過，要她就此放過婆婆，又是不甘心的，她思索着行動的方法，今夜，她已無法可想了的。但她籌備。

她在夜寂時出來，施用巫術弄好了船及人，那是不相干的人和船，祇是使他們暫時受自己控制，接着，她又同樣地施術，控制住在客棧中的兩名同夥的客人。

她以此二人作爲短期的助手。

次日，那兩名客人起程，上了仙芝所指定的船。

仙芝托言有病，在客棧和藥棧走了一轉，就回房，她下了禁制，祇讓老八一人爲之遞送飲食，那樣，她一日夜不出現，就不會引起懷疑。同時，她也知會了顧大嫂。

她露面之後，回入房，立刻從商中出走，她召來碼頭散工阿福，偕自己同行。

阿福是一名近鄉入城做碼頭散工的，仙芝在早時選中了他，悄悄地訓練着。

自然是完全不成熟的，但阿福可信任，又不會被人注意。

她在黃昏前到易家灣，由阿福上岸通知易燕韓上船。易燕韓一接到通知，即偕同易家驊到來。

仙芝先表示自己宗主的身份，然後，她聲明要到易家，又命易燕韓預備一艘適宜夜行的快船。

她把由自己控制的船迸走——她用了花巧，使易燕韓以爲這船和船上的人都是自己的手下，而且會是去追踪的。

她要造成一個幻象，使易燕韓弄不淸自己的底子。

於是，她入易燕韓的密室，易燕韓先讓她看了馬婆婆留在桌上的黑手印，仙芝冷冷地說：「我已知道了！」

「仙芝，志新出走的事，爲的是對付馬婆婆，不是對你的！」易燕韓在惶恐中說。

「這事已過去了！」（五〇）

大火

宮本正着

恰好，現在是春天，又是櫻花開得最燦爛的時候，平常，櫻花開了，也就是雨水和風最多的季節，偏是今天難得的好天氣，我該到堤畔走走，賞賞櫻花，管他有沒有消息，大不了晚點回去，井上那老頭兒再咆哮，總不會開除我！」正男心裡在對自己說。

信步在堤畔走，堤畔一行櫻樹，花都開得好燦爛，正男覺得，自己的心情是再好不過了，一邊賞花，嘴裡一邊還哼着歌兒呢！

走着走着，驀地，他見到前面不遠處的堤邊，佇立着一個女子，從背影看來，可分不清這個女子是年輕的，還是年老邁的。

「奇怪！這該是燃假的時間，這個女人，怎麼獨個兒跑出來呢？」正男內心極之詫異的在問自己。

當下，他就停住了腳步，小心的觀察着這個出現得很奇怪的女子。

很是奇怪，那女子像一尊石像似的，站在那兒，一動也不動，正男忍不住心中的好奇，拐過另外一邊，讓櫻樹擋住自己的身體，再瞧仔細點。

他所佇立如今的角度，恰巧可以見到那女子的側面，不過是看了一眼，正男就忍不住驚呼，因爲祇看側面，已發覺那是個絕色的女子，他可以相信，自己一輩子裡，就從來沒看過那麼漂亮的女人。

這個女人滿面愁容，心裡像有什麼解不開的結的。（六）

海市

黃思騁

沒精打采

徐世榮早就想過，他的女兒已經二十歲，再也不用他照顧，家裏除了一個老婆，幾畝海田，就算被警方捉去，也沒有甚麼了不起。如果生意做成，他就決定去城裏買一層樓，然後變賣祖上留下的產業，從此不再做鄉下人。主意打定，他就不再回頭了。

三十四

生活在工廠區的一批偷渡青年，大家都格於環境，願意接受低微的待遇和某種程度的歧視，這與他們冒死來香港的目的不相協調。

鄒維衡進了一間製鞋廠以後，就特別感到這種待遇跟他來香港之前所想像的完全不同。那時他聽說一個高薪的工人會有一千五百塊錢的收入，除去五百元的生活費用，他們每個月可以有一千塊錢的積蓄，因此他們可以在一兩年之後，就有本錢做一點比較賺錢的買賣。但現在他在製鞋部做一項極爲機械的工作，在鞋面上打孔，這工作幾乎任何人都能做的。他對這工作感到十分沒趣，因此有時頗有點厭倦，做起來沒精打采。

「老鄒，你今天上午做到多少打鞋面了？」經理問。

「我不知道，我沒有數。」

「我已經替你數過了，你還做不到四打鞋面。」

「你知道我是生手。」

「我說這不是理由，眞正的理由是你們對工作一向懶懶慣了，以爲香港也可以這樣。」

「你看到我在盡自己的能力做，我並沒有怠工。」

「你一天做不到十五打鞋面，我只好請你另覓高就了。」（一九二）

炸彈般的脾氣

現在魚雷就是要替他們把膽包天和神眼的下落找出來的。

是的，魚雷可以說是替他們工作，因爲這兩個人的下落也正是他們要找出來的。問題就是，他們是否適宜讓魚雷繼續下去？

「假如我讓他用他的方法幹下去，」莫先生說：「那可能會有更多人死亡的。」

「我看，」杜雷說：「魚雷傷害的也不會是怎樣無辜的善男信女吧？」

莫先生聳聳肩：「也許。」

「而且，」杜雷說：「現在我們揷手亦是太遲一點了。魚雷這個人是不容易制止的！」

不錯，魚雷一出動就不容易制止。

這個人有着炸彈般的脾氣，而且，他又可能是身懷炸彈的。

「我們也祇有密切監視着了！」莫先生說：「他要找的這個人是趙義德。」

「而我們還是查不出這個趙義德是甚麼人。」杜雷說。

「祇是一個名字，」莫先生說：「那最普通——許多人都叫這名字，而照我們所知，叫趙義德的名人並沒有。」

驃星勇士

馮嘉

他所指的名人就是在犯罪界有名堂的人物。

「但他必然是一個重要的人物！」杜雷說：「不一定沒有聽過名堂的人就不是重要人物。也許趙義德正是白嘉瑞所重用的人。正如神眼和膽包天，都是不易找到的，而這一個正是我們沒有聽過的！」

「是的！」莫先生說：「——不論他是誰，要需要找他，那他的運氣是不大好了。」

× × ×

趙義德却不認爲如此。他認爲找他的人就是運氣不大好的人。魚雷找他，他亦知道了。

一個難找的人，又是一個不尋常的人，在我的過程之中未必可以守得住秘密，被找的人，亦會知道自己是給找尋的目標。趙義德就是知道了，問題是在如何應變。他第一步就是反轉來查清楚來者究竟是何許人，會不會是莫先生那一些人。他查出並不是魚雷，他就明白是怎麼一回事了。

趙義德並沒有把這件事情告訴白嘉瑞。（九七）

我若為王

安宇

「你一定有信心把我治好？」洛嘉語氣有點興奮。

「當然。」他斬釘截鐵地說：「這醫病的方法十分古老，也十分有效！」

他轉過身來，拿出一個十分巨大的水晶球，看他拿起的時候也十分吃力。

他嚴肅地說：「這並不是一個普通的水晶球，祇要你集中精神，把一切胡思亂想的心情屛退，雙手按着這水晶球，那麼，二十分鐘之後，你的病不藥而癒！」

騙子！一個大言不慚的騙子。

我故意揷口說：「要甚麼酬勞？」

「不，金銀錢財對我們並不重要！我有責任把天下一切有病的人治好！」他仍是那麼嚴肅。

「不過，如果你能把我的病治好，我一定……」

「不用再說下去，伸出你

我在心裏暗笑，順手掏出打火機香烟，爲了看看那騙子的容貌，我沒有徵求他的同意，便按着打火機，可是，那人倒也機伶，在有意無意之間，火光一亮，他頭部向後稍移，我祇能看見他頜下的鬍鬚。

「先生，如果你要抽烟，請退後一點，別讓那些烟霧妨碍你的朋友！」他冷冷地說。

我退後五步，仍坐在地上抽烟。

洛嘉已經伸出雙手，在黑暗中我仍可看見他神情肅穆，彷彿遇到了救世主似的！

當洛嘉雙手按着水晶球，那人身形似乎略爲一動，雙手似乎在後面有些動作，這些動作十分輕微，尤其是在黑暗中，稍爲疏忽，便會忽畧。

突然，水晶球內透出一陣眩目的光綫。

「千萬不要動！」他的聲音雖低但帶有威嚴。

洛嘉好像受了催眠，動也不動。

這騙人的技倆我也有，一個博覽羣書的知識份子竟然接受這一套！

強光過後，又是一陣強光。

強光不斷的閃耀，一直維持了廿分鐘。

光綫實在太強烈，我祇好閉上眼睛，當我閉上了眼睛，却感覺到地板一陣輕微的振動，這振動並沒有停下來，直到廿分鐘過後，這振動同時停下。

這振動好像是機械的振動，如果那人是在玩把戲，要發出這麼強力的光綫，一定需要極強的電壓！如果是弄把戲，他並不需要如此耗電。

這不是玩意，難道他眞的能夠醫治洛嘉的怪病？（一〇八）

山川人物

前後漢均有冠軍侯，霍去病竇憲是也，前者濱居延水（寧蒙）弱水，下流稱張掖河（額），深入南天山（祈連山），即「河西走郎」以北之地；後者北伐匈奴，銘於燕然山還，漢書作者班固，有「封燕然山銘」，燕然山今外蒙「杭愛山」。前後漢均有伏波將軍，武帝時伏波將軍路博德，築「防魔嶂」於寧蒙額濟納旗「居延海」東南居延城外，即「漢烽」是也，東漢伏波將軍馬援，征交趾（安南），征「五溪蠻」病卒，均名留靑史，永垂不朽焉。

唐王維詩：「居延城外獵天驕，白草連山野火燒。」居延城爲漢城，「居延」因居延海得名。弱水上流名城，其地北入「外蒙」，漢李廣以步兵五千，深入漢被俘，即此地區也。按蒙族前身爲匈奴，自古稱「天驕」，伐匈奴稱「獵天驕」，可謂傳神之至，此强悍遊牧部落，我中華民族宗支也，古人稱爲「天驕」，試觀元蒙鐵騎雄跨歐亞，版圖之大，史無前例也，然則此「天之驕子」，一切爲「天賦」耶？

昔人謂「將相本無種，男兒當自强」。既云「天賦」，何必「自强」，既云「上帝特殊材料製造」，則舉世滔滔，「奮鬥」即「人生」，被否定矣！據近日報載：彼邦有「科學家」集「超人」俊彥「男性精子」「寶藏之」，覓「强雌」人工受孕，設法製造「超人」？如此一來，智慧天賦，將相有種，果爾，富貴爲遺傳，「知識亦遺傳」，他日「超人」「萬世一系」，出人頭地必矣。如是「壟斷知識」，唯我獨尊，如此上品均非寒門，被視爲「愚拙」一羣低能者，休想一窺其門牆，更遑論升堂入室？或謂「人不自私，天誅地滅」。爲製造「超人兒孫」；永恆出人頭地，領導羣倫，永享人間富貴，爲「兒孫謀」。豈祇爲現實「稻粱謀」如斯簡單？

昔者馬伏波有言曰：「大丈夫該立功萬里外，戰死沙場，馬革裹尸還葬，安肯死於床上，死於婦人孺子之手，替兒孫作馬牛乎！」伏波未爲「兒孫謀」，然我中華民族偉人，捨己爲羣，爲廣土衆民兒孫謀，亦即是「犧牲小我，完成大我之謂！」若在功利社會言之，不被人視作「齊東野語」才怪！老子曰：「智慧出，則大僞作。」「超人」精子製造「超人」，苟此法果眞「巧奪天工」成事實，方法操於「超人」手上，則「天國」近矣！天下不大亂才怪。

銀窖米磚兒孫謀

憶抗戰勝利後不久，不佞自察南入綏北，過北嶽恒山南渾源縣境；大寄婆甚，百餘人投宿一古寺，向僧人求購口糧。主持取「大磚」五塊出。曰：碎之，取水煮食，足够百人一餐伙食。又曰：此米磚也，每重五六斤，炒小米粉和麥麵食鹽製成，田莊富人以此建屋，若「子孫敗家」，「一代敗磚」而食不完，放晋省昔時富戶有「銀窖」，節儉致富，鑄「餘銀」下窖，有多至「四五」代者，祖先爲「子孫衣食謀」，於此可見一斑。惜乎經多年「戰亂」，「銀窖」及「米磚」已無存矣。

華濤

尚有戲院廣告刊登在第九頁及十一頁

麗宮 最後今天 未看快睇
慘痛的戰爭 是一部活動歷史，是一本活動教材！

如蒙惠刊本報日晚報廣告 請電H二七九三〇七或二二五四九五合

孩子睡房套床好設計

許久沒有逛公司，星期天跑到熱鬧的區城去走一趟，又見到孩子的睡房有了新設計。

一向以來我都留心孩子睡房的設計，前年發現有一套睡床一式二份，中有書桌，也有陳設，很節省地方，百尺的房間安置兩張床，對于空間來說，顯得十分擠迫了，但是設計家畢竟能匠心獨運，把兩張床橫式直式的套進去，起碼節省了半張床位，自然是一張床高些，另一張套進高床的底部，兩張床的下面都利用來作抽屜貯物之用，對于寸金尺土的香港，那是很有實用價值的設計。

這次看到的可不簡單，一套兩床，原則和上述一樣，但利用了高床的空間設計了一座孩子衣櫥。利用得恰當，同時孩子的床也計算到可以睡到十多歲，這一點很重要，沒有誰肯浪費一套孩子睡床只容納三幾年而無法再用的。

其中有一套一式三孩的，也很美妙，床套之外，另一張小床是從中床的底部抽出來，白天可以推回去，省了一幅空間。這是對于「失手」不依「家計會」的規定而生了三個孩子的人而設計的，十分實用。

香港居所設計，幾乎只有成人的設備而無孩子的設備，一向以來都是如此。大概因為「安定」了一大段日子，人們這才想到了為兒童而設計一些東西吧！個人深深體會到，只要有一點點能力，為孩子設計一個環境是很必要的。

何必一定行與跳

參加百萬行一去無踪，隔日，家人才知道「行者」已經入院，再隔一日，證實斃命，這是公益金百萬行死人的首宗。死者是一個中學生，年才十六歲。

早年有一間電視台，攪公益金百萬「跳」，有幾對「跳友」一連跳了幾日幾夜，跳到變眼合起來，還要跳，事實上非常危險，如果電視台不下令停止，再跳下去，可能會跳出人命。以後，該電視台也不再攪下去。人的體力有限，無人能知自己能支持到何種程度。其實，善款亦不必一定要「行」與「跳」，可改用其他方式也。（勁草）

萬象

人不仁

老鼠不可亂殺
老人只合踎街
仁慈就係咁解

洛雅明

秉承了祖家的訓示，香港的死刑法例名存實亡。因為這點點的「仁慈」，所以形成罪案特別多，賊公打完刼還要攞命，皆因有「仁慈」作後盾，不需要一命填一命也。甚至那些青少罪犯，反而更狠更狠，因為根本連入獄都不必，只需在兒童院（俗稱感化院）或勞役中心「深造」幾年，便可「出山」了，因此香港治安之壞，與「仁慈」有極大的關係。

中國人有句說話，就是治亂世，用重典。且看恢復死刑之執行，而無大赦特赦，罪犯有無如此猖獗？

亂家的紳士風度，對罪犯而給予重新向善之機會，是現時社會學的新趨勢，也是社會工作的新方針，原本亦無不可，因為罪犯也是人，人是可以變的。故此老洛也不擬多說。但是對於那些有害人類生活健康的畜生，依然依照着那所謂「仁慈」來說話，就未免有點那個了。

最近，防止虐畜會警告市民，千萬不可以用某地所產之捕鼠機，因為會令到老鼠死得甚為辛苦也。

如果你買了這種捕鼠機械，依然運用，碰到隔鄰屋與你有兩句者，分分鐘會走去防止虐畜會「報寸」，那時罰款還屬小事，最怕大良監都有得坐，因為防止虐畜會的而且確地，大張旗鼓的去控告一位市民，罪名是「非法虐待老鼠致死」，呢到你唔驚也。

本來，老洛對於防止虐畜會的「仁慈」，並不反對。因為人是動物之一，同時「上帝」（姑妄借用）所做出來的。雖然，也許是「神」的錯誤，創造了這種面目可憎而又具有相當破壞力的動物，依然也該善待之。但在實際的生活中，稱為萬物之靈的人，所受之虐待卻毫不遜色於畜生，但畜生卻受到「仁慈」的保護，人卻不然，便是一項甚大的諷刺了，因為「仁慈」對畜生，卻不「仁慈」的去對人，豈非不公？

香港有不少人，居住在白鴿籠之中，一家八口一張床絕非是小說家憑空杜撰之事。既然如此，生活在狹窄之空間中，如果多養一條狗或貓之類動物，又或者不想養而自行「僭居」的老鼠、甲由等，同樣會被防止虐畜會告之，罪名大致上是「非法對待畜生，沒有足夠的空間給予動物走動」。但至於人，對不起，香港沒有甚麼防止虐人會。

居住環境面積狹窄，到不符合防止虐畜會的比例規定，如果對畜生，就是犯法，但是對人，「仁慈」並未及此，若想改善，還得待防止虐人會之設立。

對人之不仁慈，最明顯的是香港的老人問題，香港不少老人家被家庭遺棄，要求入住老人院又不可得，住在不宜健康人居住之地方如山邊、水渠底、樓梯角等地方。住處比畜生還有所不如。

亦有不少老而無依者，被人送入公立醫院之後，則被當作「垃圾」一般拋棄了，憐憫上受盡侮辱，精神痛苦尤甚於肉體折磨，同樣的是沒有「仁慈」所能關注得到，甚至也是死得相當辛苦也。

老洛最後發現了一個結論，所謂「仁慈」，只能惠澤畜生，或是另一種畜牲——無良之歹徒，對於一般善良之市民，對不起，仁慈根本無到。

測字攤

應邀赴英是否愉快

周綠玲女讀者，最近應英國方面親友之邀，到彼邦去教導一些華僑兒子，不知道這工作是否愉快，特來函測一個「楓」字。

「楓」字之左從「木」，所謂「十年樹木」，已是具有教育的意義在。

而右邊的「風」，則亦所謂「春風化雨」，更可見將來能成為一個出色的師表。

因此，你的此行，必然十分愉快。

萬日焙讀者，至今已是近六十歲的人，但膝下猶虛，欲想領養一個兒或女，不知道是否可娛晚景，特來函請測一個「煊」字。

「煊」字之左，乃是如火之熱，可見你「懷有仔女」之情，而右邊則是「其情可宜」，也就是能夠因此而得到滿足也。看起來，不妨馬上收養一個。

阮美儀女讀者，欲想在今年夏天到澳洲去求學，但家人則認為以去加拿大為佳，不知道何者為是，來函測一個「照」字。

「照」字上有昭然之日，是光明也，下為火，火屬南方，澳洲在南，所以去澳洲就讀，前途較為光明。

海外書

小呂留在阿根廷

我們和小呂取得了聯絡，小呂在電話中說我立即過來。

看你們放下電話簡不到廿分鐘，他已經來了，同來的是他的那位女高足，也是女朋友。我們熱烈地招呼一遍，然後用中國話對小呂道，你的戀愛頗有成功了？

小呂搖頭說，不能這麼說，因為還未談到這些，但可以說，她家裡的人認為很需要我，要我留下來指導她，讓她在短期內達到語文的目的，好去美國讀更好的大學。

我們不能和小呂談得太多，以免這位阿根廷小姐有太多疑惑，當下改用英語交談，我們把在草原上的驚險敘述了一遍，這位小姐表示她也未曾領略過這樣的草原風光。

小呂和他的女朋友做東請我們吃晚飯，不用說，這一頓是在阿根廷最豐富的一次了。不是叫現成的餐，而是個別配了菜。南美海產和野味同時嘗到了，三個大菜加上一個湯，那些麵包吃不下了。是小呂付帳，我看還是那小姐的錢，老實說，要我請客，一頓我可付不起。吃完了，又去遊布宜諾斯艾利斯。上一次是遊那條河的上遊，這一次卻是向南方去遊港口和沿大西洋的海岸。由黃昏到天空滿是星星，在海岸邊看到權貴的別墅，依稀還認得我做臨時工的那一座別墅。

這一帶風光真好，海灘沙沙，我們看了一遍方回去。明天，小呂卻說他暫時留下，已經申請延期三個月。

我們又羨慕又妒忌，不過也替小呂高興，也證明了南美的小姐夠熱情，祇因為我們四個人沒有緣份而已。

黎明寄自阿根廷

丹尼

復活節和清明節，年年都碰頭，今年的碰頭頗不尋常。

因為它碰起頭來，便禍延馬場，馬會怕交通工具被孝子賢孫佔去而馬迷無法入場。

其實這是香港人祖宗今年特別有靈，留施小法，把馬本移來購買三牲祭禮。

× × ×

數週以來，最流行的搵食方式是打刧金舖。

今有賊焉，衆人皆醉佢獨醒，實行抓其逆水，昨天在葵涌打刧銀行。

這便是要兩手工夫仔的最佳時刻。

× × ×

又有大陸船隻由梧州開廣州中途沉沒，有死也有失蹤。

此所以急急忙忙找船王來簽署合作條約也。如果唔簽，邊處有許多船來賠礁？

技術有進

高小玉

請再容許我又說一次打刼吧！當做可憐一吓我這個多次想戒而戒不成的饒舌者。

刼金舖會經常發生，全世界任何偉大預言家都追不上我們香港的一位警務人員。當然了，刼金舖係已成定局之香港常識，剩下來的問題是甚麼？

高小玉經多日研究，認為剩下來的問題是刼金舖之方式不能循循相因，一如兩個電視之競爭，大家要創出新手法，方顯出現代人的知能靈活。因此，我們可以看到刼匪真的每次不同，即如新近一次，刼匪配備貨車在荃灣把金舖內之三百兩黃金搬走，搬得乾乾淨淨，呢一單手法俐落，真的可以「傲視同業」了。

夜眼

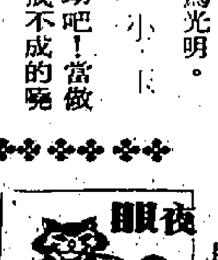

香港曾經有過一個時期玉石狂潮，那時人人爭購玉器，以至真玉假玉充斥市面。目前玉器狂潮雖已過去，但是傳統上，中國人一向認為玉器是辟邪寶物的「神器」，所以，一直流行不衰。而玉器亦街頭巷尾都有出售。

前年去年曾有不少墳場之靚墓碑失竊，傳自玉石行的消息，這些幼細石碑都是拿來割切成玉戒指玉手鐲，一經打磨，便成佳品，玉鐲一千幾百一個絕不為奇。

杏林小帖

脫髮原因種種

頭髮有兩種用途，一是保護頭顱，一是美化頭形。試想一個人完全沒有頭髮，該是何等不雅！然而許多人由于種種原因，脫掉了頭髮。有的人從前額開始，直到後腦，完全脫掉，只剩兩邊耳上的幾縷；有的人則從頂上開始，脫成一個圓，然後逐漸擴大面積，不過最後一種總是脫去的較少，剩下的較多。

脫髮有種種原因，但是主要原因不外兩種，一種是年邁，頭髮自然脫落，就像年邁眼睛一定變花一樣。雖然也有年邁不脫髮者，但那是少數人，多數人是多少都會脫落的；另一種原因是，胃病造成脫髮。尤其是胃潰瘍，更容易造成脫髮。

前一種原因造成的脫髮，往往是從頂上開始，脫落速度較慢，留下的頭髮較多；後一種情況往往是從前額開始，逐步向後，脫落速度較快。因此，有些人年紀剛過四十，頭髮卻大部脫落，以致於造成失雅。

老年脫髮，一般認為是正常的，甚至有些老年人過花甲之後，脫去一些頭髮，反而增加美色。老年脫髮也是無法阻止的。因胃病而脫髮則是一種病態。不過這種脫髮可以阻止，治愈胃病，脫髮也就停止了。但是人們往往是胃病已經嚴重，頭髮已經脫落，才開始治療。也有患胃病而不脫髮者，這種患者，多屬年青人。

脫髮現象，除上述兩種原因外，還有其它原因。比方冷或熱的強烈刺激，也可以造成脫髮。常見的便是用冷水激頭，造成的脫髮。這也是年青人最容易造成的。由於經過劇烈活動，感到暑熱，便站在龍頭下沖涼，刺激了頭皮所致。（康莊）

屆裡真真

・陳德華・

善良市民・視為畏途！

港海詞鈔

爆竊偵探總部

總部原來叫失竊，任從竊匪去披猖。成柳偵探臨紅臉，慚愧長期白吃糧。

神偷叻，把名揚，此日尤應論智商，有胆虎頭嘟動土，IQ實比探員强。

●調寄鷓鴣天

青少年多吸煙

回穗探親記⑤

成有光

我的親友們，目的在節省燃料，除電飯煲以外，亦買了一些電器用品，他們在四處流連，幾乎件件貨品都想要，計算一下，如果件件都買，實行電器化，七彩電視、音響等加起來，港幣一萬元未必夠買，正如那位朋友說，這不了許多，而本地人又有幾多能夠花得起錢？所以都適可而止了。

同親友去逛外貿中心，購物要用港紙，大多都要求用人民幣向我們兌換港紙，這是容易辦的事，因為人民幣到出關時，可以換回港紙，不過，港客帶回廣州的港紙亦不多，我就不知道有此情形，去深圳時，已經換了不少人民幣，港紙所剩無幾，現在親友又來換港紙，實在使我們尷尬，不過，他們買電飯煲，到底如願以償了。

適於三八婦女節那一日，女同志休息，的士少了許多司機，引致出街困難，因此，第三日便僱了一架旅遊巴士去遊地方，司機是一個二十歲左右的年青人，有說有笑，我們去那裡進食，都請他一齊入座。

那位年輕人吸煙，但不討煙吃的司機，你給他，他一定接，因為來路煙極受歡迎，他吸一口煙，就像很陶醉的樣子，我曾問他，廣州很多少年也吸煙的，他並不否認，七八歲的孩子，也學人吸煙，執煙頭是慣常的事。

年輕時吸煙，長大時吸煙更多，這是可以意料得到的。在海珠橋，有些少年跟着吸煙的遊客尾，無非為一枝烟頭。廣州人寫激的香煙，有個熟工業部門的人的朋友，就談起外資在廣州設廠的情況。在廣東設廠投資，廠地由廣東供給，廠房亦由政府供給，廠商只要購買機器，僱用工人，便可以開工生產，訂明長久，由政府決定，有五年，亦有十年，視乎性質同銷路而定。（待續）

箇中人語

彩竹晾衣

往日時晒衣服用的竹竿，是竹的原色，現在卻不同，在竹上加工，漆了七彩，成了七彩衣裳竹，聞文早有提過了，這樣的加工，除了悅目還有一點外用，就是作為辨認的標誌，香港地狹人稠，一幢樓，住上兩三伙人並不出奇，除晒衣服的竹竿，容易混亂，漆上顏色便不同。你的晒竹是紅色，我的晒衫竹是綠色，這樣不會混亂了。（天籟）

可圈可點

軍費會議即係造艇會議論

鼎爺代表香港，在英國商討軍費問題，佢替香港爭咗幾多利益，我地至今無從得知，但係柳絮丹講過，千祈好指望鼎爺會有乜成績（當然佢嘅財政成績好優越，經常有神來之筆，站在政府立場，呢個財政大員好難搵者也），是以，祇求平平淡淡，唔好俾英國獅子大開口，於願足矣。

但係，電訊傳來，英國對「防止難民湧入香港」認真當致大事來辦，佢地會議結束，公佈咗出來，未見提到減軍費個一筆，祇見英國當局在「指導」者立場，呢件要加大來做，個件又加大來做，最大鑊者乃係，英政府唔理你死，但已經宣佈招商承建及設計五艘巡邏艇，消息話，香港用來兜截海上難民之巡邏艇太舊，速度又不夠而且全都係一九五〇年時投入服役，當然便有用者矣，用來兜截難民邊處有用呀！英國政府寓寄，便話，咁供應海軍所使用個一類聯式巡邏艇，跟住，海軍高級人員亦有意見矣，但曰：有用者，聯式巡邏艇亦都係衛款，有心造新嘅，當然要造番咋上下至啱也。此時，英國造船業已經瓣晒，佢地知道香港呢個小親戚近年好發，祖家一向唔多掂，都係靠呢個小親戚的儲備金拮番來頂住檔，至少，亦都照下保，咁使左鄰右里話成個祖家檔都乾晒，如今既然小親戚咁發，又話在本家建五隻巡邏艇，大家都無謂客氣矣，價就開啦，銀紙大把，香港在年到未過四分一，已經有大把盈餘，呢筆生意咁好帶挈，唔沾番多少點得？佢地咁墟冚，我地鼎爺你估靠過乜嘢？

柳絮丹在香港冇法子知道鼎爺是否開過聲，之但係，現在香港苦矣，軍費（包括牛扒以至軍營奶粉），現在，又加上五隻新型巡邏艇，你估英國會送俾你耶，你都幾開胃，此乃係根據軍費協定，你要負擔百分之七十五，祖家算啦，同你負擔百分之廿五，最重要者就係訂製之巡邏艇必須在祖家建，是但叫承建商回番廿五個巴仙佣，則佢可以用一碟免費豉油來點你隻雞，單係收呢幾隻巡邏艇之外滙，祖家亦可印印腳矣。何況鼎爺去開會鑿都有聲，話唔定明天又要換過嗰的巡邏車，再換巡邏坦克，跟住換埋巡邏直升機，祖家都肯出廿五巴仙，使用者係你，咁都唔制乎？鼎爺當然話制，咁就等住睇吓用邊種辦法來挖你我之荷包也矣。

蘇間諜網紛紛被摧毀

侵略阿富汗的意外挫折

日、法、西、加、紐各國先後宣佈驅逐蘇特務出境

克姆林宮從未料到，侵略阿富汗會使蘇俄間諜遭受全球性的打擊。

一個政府繼另一個政府已將蘇俄使節收拾行囊返國，以其對隱藏之事比外交更有興趣。

此等事件似乎使莫斯科十分困窘，因它正企圖將侵阿而失光澤的形象磨光。

自俄軍於去年十二月開入阿富汗，日本、紐西蘭、西班牙、法國及加拿大已先後將蘇俄官員驅逐。

美國亦於三月由聯邦調查局發表一名前蘇俄間諜事件。這名「投降」的俄諜自稱名魯杜夫・阿爾拔・哈爾曼，在紐約的長島以攝影記者身份，替蘇俄蒐集政治情報凡十一年。聯邦調查局說，他被捕後成為雙重間諜，供給關於蘇俄間諜技倆與其它蘇俄特務的寶貴資料。因此之故，美國特准其在美居留及予以保護。

較早時，中央情報局發表，甚至在高唱緩和的時候，蘇俄也利用假美國務院與國防部文件，使埃及、希臘與其它國家疏遠美國。

自二次大戰後蘇俄間諜便遍佈許多國家的首都，不過被拘的不多。外交關係是其一，在緩和期間，有些美國機關甚至不理會間諜活動以免觸怒蘇俄。但蘇俄侵阿似已改變此種政治氣候。政府亟欲制止俄諜以刺激莫斯科。

甚至中立的瑞士，對蘇也採更強硬的路線，最近首次公開蘇諜在瑞活動的人數，估計有二百至六百五十人替蘇俄國家安全委員會或軍事情報局打探秘密。

但瑞士不願將之驅逐而由為，趕走一名又會有另一人替補，而新人反而不為反間人員所識。

美前駐俄大使團恩說，世上大多數政府現均更猜疑蘇俄，及準備更強硬一點對付它。

日本原是一個安全的間諜中心，但日本的京畿警察亦於一月中宣佈，粉粹涉及兩名蘇俄使館職員與三名日軍事情報官的間諜網。這是戰後最大宗的政府醜聞，有十一名的政府官員受紀律處分。

加拿大於元月驅逐兩名蘇俄使館司機，因其從事打探美國的間諜活動。加政府說，在過去十六個月，蘇俄最少曾予一萬美元與未提名的美國人，交換美國國防計劃分類資料。該美國人相信係國防承商的僱員。

法國也估計在六百蘇俄特務在境內。二月，一駐馬賽被勒令離境，因其偷盜超音速戰鬥機秘密計劃時被捕，當時該機在馬賽附近空軍基地試驗。

法反間人員估計，在法居住的一千八百名俄人，三分一從事間諜活動。

一月杪，紐西蘭限令蘇俄大使於七十二小時內離境，指其秘密給款與親蘇的社會主義聯合黨。紐西蘭政府早已知道，蘇大使蘇務斯基於一九六〇年代在駐英使館供職時替「安全委員會」工作。

又有兩俄人於一月被西班牙驅逐。情報界預料，今後幾個月將續有其它俄人被逐。據悉，蘇俄正大力支持西班牙的分離份子。

西德境內約有三萬名蘇俄及東歐各國的間諜。每年被拘獲的不及五十名，使該國成為秘密特務的最大角逐場。

義大利也有大批俄諜活動。俄人最近滲入米蘭新領事館大廈，可供七十五人居住，為現時在職人數之一倍。目前在米蘭的三十名俄人，從事領事工作的不及十名，其餘相信係特務。

俄諜近期在義更活動，係與其科技進展有關。因蘇俄在電腦與電子方面的知識遠較許多工業化國家落後。

專家相信，又有數百俄諜在亞洲，偵查中共與美在此區的軍事力量。曼谷的蘇俄商業代表團竟有二十名職員，鑒於蘇泰貿易那麼少，却派駐這麼多人，其任務自是可疑的。

因此，最近揭穿的俄特事件祇是間諜冰山的尖端。一切跡象顯示，莫斯科將繼續加速其間諜活動。（雲）

歐美核子電力發展背道而馳

早在三里島核電廠發生毛病之前，美核子工業已生意銳減，但法蘇等國却大力興建反應爐。

多年前，即使擁護發展核子能的人，亦已提出警告，謂只要一次意外，便足以使美國的原子能計劃癱瘓。在三里島核子發電廠的壓力系統發生毛病幾小時後，新英倫的環境保護者就預測：「核能時代將結束，從此又將是煤炭城市。」

但他們預測未免言之過早。在三里島事件發生後，數以千計的賓州居民，紛紛到街上示威，抗議核能所帶來的危險。他們的激烈情緒，甚至比珍芳達還強，但事隔一年之後，核能發電仍繼續存在，並供應美國的百分之十二的電力。祇是核子工業已飽受打擊，該業一名人士稱：「老實說，我們正為生命而奮鬥。」

其實掙扎求存的情況，早在三里島事件之前已發生，主要因為人口增長率穩定，使電力需求增幅不大。可能更重要的是，興建核子反應爐的費用倍增，因通貨膨脹及政府加強管制。另外，因要顧及安全環境問題，建築時間已由一九七〇年的約需七年增至目前的十二年。

結果，訂購新反應爐的數目大幅減少，由一九七三年的最高峯四十一個，銳減至一九七八年的兩個，及一九七九年的全無訂單。三里島事件後，已有五個電力公司放棄共興建九個核子發電廠的計劃，這使反應爐製造工業，出現前所未有的厄運。一直執美國核子工業牛耳的威士汀——已建成獲准在國內興建七十二個核子發電廠中的廿五個，過去十年，共接六十九個反應爐的訂單，其中廿四個在國外興建。但美國其他核子反應爐製造商的境遇，就沒有這麼好，負責興建三里島核子發電廠其中兩個反應爐的壁柏及韋曲斯與另外七間製造商均接不到新訂單。通用公司自一九七五年迄今也沒有新訂單。

更糟的，是核子管理委員會因三里島事件而名譽掃地，失去人民的信任。卡特總統委出調查三里島意外的特別委員會主席甘美尼說：「核子管理委員會已被設備所催眠。」調查委員說，迷信技術的結果，最少使工作人員放鬆安全程序及缺乏合格工作人員，這是導致三里島意外的原因。

核子工業及監察機構核子管理委員會，已對甘美尼調查委員會的建議作出反應，採取步驟改善全國的反應爐及提高操作人員的技術水平。但有關的改革措施，並不能平息批評。

三里島核子發電廠今年初由於未能符合新規定而要關閉，但其他十五個核電廠卻因為表示未能及時購得所需設備而獲准繼續操作。另外，國會亦沒有履行甘美尼調查委員會的建議，由一行政機關取代核子管理委員會。這多項因素引致不斷批評。

在三里島意外發生後，反核子組織的活動雖稍比前多些，但就要核能帶來危險的人數卻大增。哈里斯民意測驗顯示，大多數美國人仍然贊成核子電力，但同時指出有同等人數在他們的居住地方附近反對興建核電廠。加州於一九七六年否決限制現存發電廠的輸出電量及興建新廠。另外六個州的選民亦同時擊敗限制使用原子能的建議。但關閉緬因州唯一核子發電廠的投票部份成功。今秋倘若通過，將成為美國關閉一個操作中核子發電廠的首次。

此類反核運動的成功——美國核子工業的沒落——具有十分諷刺意味：因為其他國家正全力發展核能計劃。蘇俄計劃迅速發展其核能設備，它現時有二十八間核子發電廠——部份小型的——生產總需求電量百分之二，五年內將增至百分之十。法國的核子能計劃是歐洲國家中最大的，目前正有十五個反應爐在操作，另外三十一個在興建中，和二十二個在籌劃中。法國希望，到一九八五年時，一半電力可以從原子能方面獲得。

法國的雄心，使它凌駕美國之上。國家科學院及能源部經過四年檢討能源需要後，預測未來二十年，美國仍須倚賴核能發電。由於需求增加，美國核子工業不可能無法迅速應付所需，屆時，世界預先興建核子發電廠的美國，或許要向國外購買設備。（壯雄）

國際剪影

馬德里最感頭痛的巴斯克

最重要為政治須穩定。西班牙新民主政府支持下，溫和派巴斯克領袖希望引進新自治時代，終止十一年來的恐怖活動。去年十月，選民一致通過贊成自治。三月九日選出地方議會，為四十三年來第一個地方政府。

恐怖主義會否就此消失，尚待証明，地下組織則誓言繼續鬥爭。

不過，區內大部政黨答應接受自治局面。恐怖主義對經濟打擊至大，嚇跑外來投資，更使資金外流。恐怖份子更徵收「革命稅」，資助活動。且不時射殺商人，以促使付欵，致人心不安。

一般市民亦厭倦暴行。但天主教巴斯克人仍同情地下組織的要求。

人民對中央政府反感是可以理解的，佛朗哥對巴斯克人的高壓政策，甚至在其死後仍延續。不單禁止教授巴斯克語文，更完全不准自治權。且軍事佔領該區，完全不進行社會建設。四十三年來只建一橋樑。巴斯克人納的稅款，大部用以津貼西班牙其他省份來建學校、醫院等。

巴斯克人盼望施行類似中世紀的權利交換：少數民族提供稅欵及軍事服役，交換自治權。

理論上，巴斯克新政府將享有這種權利。地方政府掌握經濟發展、銀行、法治、教育及社會福利。但條文含糊，沒人知道馬德里容許若干程度自主。亦未明列該納稅款多少。

地方政府對保安部隊控制權方面最含糊。一萬三千國民守衛隊不撤走，亦未知逗留多久，條件如何。

亦不知地方政府如何控制本身警隊。馬德里堅持，開始時由有權不理會地方命令的非巴斯克軍人出掌。

馬德里不肯放鬆控制，一方面由於歷代猜忌，亦因關注整個自治試驗。一旦在巴斯克及卡泰隆尼亞展開，將向民主憲政邁進，如果巴斯克實驗失敗，將影響其他地區。而且更會觸發右翼軍政府接管馬德里。

法國深恐西班牙自治計劃影響法國三個邊境省份的廿五萬巴斯克裔居民。

自治還有其他困難。執政黨有人深懼各省亟欲自治，官員受壓力將程序放慢推行。

不過，甚至樂觀派也認為，需時多年才能結束數十年來的經濟困難以及暴力事件。大家對和平的盼望可以加促進展。（下）

（巳正）

勇犬救回兩家性命

英國基爾特福有一頭犬，像電影所見的鏡頭，泅過湍急的河流，救回兩家人的性命。

這兩家人，包括兩小孩，因為乘的船擱於基爾特福附近的威河水壩上，瀕於險境，高聲求救。

岸上居民華林攜犬趕至，認為必需用繩將船拖出，而唯有犬兒能泅過急流，將繩帶至該船。

但犬兒在主人將繩繫于其頸圈時，似已知救人事急，已急欲跳下河中。下水後，便自行奮力游向危船游去。一經將繩繫緊，岸上人便將船拖離水壩了。

俄特偷竊幻影機秘密時失手被逐

日皇室被迫逐漸捨棄傳統

不特王子册封儀式首次由電視廣播，而且部份人民敢坦然主張裕仁讓位。

成仁王子册封時儀式

閉在日本皇室週刊的「菊花之幕」，最近曾被拉起，好讓公衆人士一睹難得一見的日本宮廷典禮。

今次的典禮，是為了慶祝成仁王子的二十歲生辰。他是第二繼的王位繼承人的第一位，日本王室，自神武天王以來，一脈相承的，於今已有，差不多二千五百年的悠久歷史。這次典禮的經過情形，有數以百萬計的人，在電視螢光幕上可以看到。

此事有兩項意義。其一，它顯示出日本王室，尤其是現年已是七十八歲的健康脆弱的裕仁，希望能繼續保持自第二次世界大戰結束以來的與民衆接近的形象。第二項意義，可藉此表示王孫成仁太子，和他的父親——明仁王儲——將來會過更正常化生活的意向。

日王裕仁統治日本，至今已有五十五年，說來令人感到有點諷刺的味道，他的年號稱為「昭和」，其含義是「開明與和平」。然而，他曾生活在日本窮武主義時代，經歷日本軍國主義的盛衰。他在三歲大的童稚時期，便被送到宮廷以外的地方，學習朝政。

裕仁當年與人民有一段很長的距離——他很少離開有護城河圍繞的位於東京市中心區的王宮。可是，絕大多數的日本人，都擁護王室制度。菊花就是日本王族的象徵。

成仁王子目前在東京的一家大學研究歷史。在那裡，他可以無拘無束地，和同學們混在一起，這是他的祖父裕仁及他的父親王儲明仁（現年四十六歲）所羨慕的。明仁少時亦曾離開過父母，到美國和西歐旅行。他更有勇氣打破宮廷傳統，娶現年四十五歲的平民美智子為王妃，他們是於打網球時邂逅的。

據王室人士消息，成仁喜歡玩小提琴，並常與同學們一起喝啤酒，住在大學的宿舍中，有時則與同學到外間作修學旅行，今年二月在他慶祝二十歲生辰的前夕，成仁太子在他首次舉行的記者招待會中表示，他希望盡可能多與同胞們接觸，俾能更深入了解他們。他說，在讀小學的時候，有一次偶然在王宮花園的沙堆中，掘出一件古代的陶器，因此對歷史發生了興趣，故而日後便研究起歷史來，他在王室小學畢業及所寫的一篇文章中，表示長大後要在大學裡講授歷史。

把許多篇幅用來刊載商人性格的一份日本週刊，已開始揣測誰人會是王孫的新娘了。

如果他恪守日本的傳統，他的選擇，將是很有限度的，[illegible]把他與家世[illegible]相比。他很有可能會娶一個平民為妻。在明仁太子成親之前，凡是繼承王位的，都祇能從日本的五個有名望的家族後裔的女子為妻。

數年前舉行的一次對王室制度的調查，結果顯示百分之七十四的人民擁護它，在這種制度底下，日王象徵國家，但治權則屬於人民。

自從一九六五年以來歷次正式舉行的調查，都顯示出有百分之七十左右的人民，擁護這種制度，這個百分比遠較一九五〇年代為高。當時左派學生，正從事反對美日安全條約運動。不過，大部分的日人，都反對恢復戰前的「天王」帝制。日本國會去年曾舉行辯論，但終於決定保留固有的「天王」昭和的年號，而且繼續使用陽曆。

下一個月便是日王裕仁的七十五歲誕辰了，有等日人現仍對日王應否負起使日本進入上一次世界大戰的責任而爭論，而且也有人認為他應該退位。最近的一次調查顯示，約有百分之三十七的人，主張裕仁應該退位的，另又有百分之十六點三的人，則認為他應委出一位攝政。調查並顯示，年齡在三十歲以下的日人中，十居其四對王室不感興趣的。

（沈雅芳）

圖爲譚永耀與他的伙伴。

長大後竟與殺人鯨爲伍

「從小我就喜歡動物，無論貓、狗、金魚，我都養過，那時候我幾乎終日與牠們爲伍呢！」身裁健碩，肌膚黝黑的譚永耀回想，當年的他絕沒有想到，長大後的自己竟然會與殺人鯨、海豚和海獅爲伍的。

四年前，透過報紙的分類廣告，譚永耀獲知香港新成立的海洋公園徵聘海豚訓練師，在強烈的興趣和好奇心促使下，他毅然決定放棄現有的工作，應徵該項職位。

先與海豚打好關係

「不單是我，就是我的一班同事，入行之初，對海豚那沒有多大認識，正因如此，牠們對我們有着更大的吸引力。」

譚永耀說，他的一位女同事，甚至放棄原先英文秘書的職位，而投身於無論就薪金和工作辛苦程度而言，都較秘書要差的工作。儘管外人都不以爲然，但是，他們這班海豚訓練師都明白，興趣爲他們作出了適當的選擇。

最初，在一位從紐西蘭請回來的專家指導下，爲了和海豚做朋友，他們要下水和這些身形龐大的伙伴一同玩耍，餵牠們食物，撫摸牠們，久而久之，彼此便消除了原有的戒心，逐漸建立了友誼，於是，進一步便開始訓練牠們各種有趣動作，爲正式的表演鋪路。

「海豚和海獅有着頗高的智慧，每當牠們做了一種特別而又令我們滿意的動作，我們就給牠一些小魚吃。」

透過食物帶來的激勵作用，訓練師們慢慢的令海豚明白正確的動作可以獲得報酬。

務使觀衆百看不厭

當然，爲了要這些智慧仍遠遜於人類的動物做出各種動作，他們就要以一些手勢和哨聲來代表一些動作和停止的命令。

無論海豚、海獅和殺人鯨的食量都有規定，一般是牠體重的十分一，當然，如殺人鯨這般重的就不可能按這個比例來決定，而需要參考牠平日的運動量來調整，大約一天要吃十多磅新鮮魚類，其中包括了早午晚餐和平日表演及訓練時的獎勵在內。

由於平日，牠們一天要表演三場，星期天和公衆假期則更要表演四場，所以實際訓練的時間，祇能利用早上和全日表演完畢後的時間。

遊客到海洋公園旅遊，往往最愛看的就是海洋劇場的表演，而爲了增加觀衆欣賞時的樂趣，訓練師們就要不斷的設計新動作和花式，務求使觀衆百看不厭。

最近，他們就訓練海獅們組織了一隊樂隊，使觀衆可以欣賞到海獅彈結他，演奏鋼琴和跳水中的士高，這可是一項極有趣的表演呢！

對此行業戀戀不捨

譚永耀自從投身這項工作後，四年當中，一直伴着殺人鯨、海豚和海獅們，日曬雨淋的爲觀衆帶來歡樂，他和這些頗具靈性的海洋動物早已成了知交。

「除非發生了特殊意外，否則我——相信我的同事們都會如此，是絕不會輕易離開這個小家庭的。」譚永耀用充滿笑意和堅定的語氣表示。

這項既滿足個人興趣，又爲香港市民大衆帶來歡樂的工作，大概是香港七十二行之外的又一行吧！（岑風）

孩子需要多些主權 莫讓他們養成自卑心理

許多小孩子因有自卑的心理而深感痛苦，若不立即加以糾正，會使他將來的生活與孩童時代一樣不愉快、不幸福。

小孩子有不如成年人之感，其最平常之原因是甚麼呢？據兒童心理學家指出，有下列數點：

㈠孩子周圍的成人，常把他與其他小孩比較，說他不及別人靈巧、美麗、敏捷等。

㈡常阻止他們自動的嘗試。例如：你不能作那個，你太不小心了等等。

㈢在他想作大人能做的事而做錯了的時候，常常受責備，如他學用筷子而掉落在地上等。

㈣嫉妒家裡更小的孩子，特別是爲了他是頭胎的孩子，現在卻來了一個奪去他的地位的小嬰兒，使他比較被人忽視。

兒童心理學家更進一步指出，自卑心理的結果，各個孩子是不同的，所以我們要注意這種表現的形式：

㈠有些小孩變成無精打彩，對生活不感興趣。

㈡有些變成非常的頑皮吵鬧，以圖引起別人的注意。

㈢有些完全失掉了自己的意志力、決定力，一切要依賴別人的指導。

㈣有些變得很驕傲，獨立及怨恨所有的指導。

㈤有些變得很兇惡，對他嫉妬的嬰孩很殘酷。

前三種形成自卑心理補救的方法，顯然是導得其原因而加以處理，然而最好的方法，還是預防這些情形發生。

第四種自卑心理的原因，其預防工作，得多討論一下。怎樣使一個小孩子歡迎他的小弟弟或小妹妹呢？

小弟出生後 最易惹嫉忌

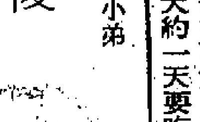

第一：先要有一個充份的時間告訴他將有一個新生的小嬰兒，使他慢慢適應這個觀念，讓他看見爲小嬰兒預備的一切東西。同時，也盡可能讓他感到小嬰兒是家中的一份子，是屬於爸媽也屬於他的，他將要作大哥了。同時要他知道小嬰兒是軟弱無力，甚麼也不會作得像他那樣能幹，所以父母一切都得照顧小嬰兒。例如餵乳、洗澡、穿衣服。

他要訓練得盡可能自立，且稱讚他是大孩子了，他爲自己做事。

自然，對較大的孩子，可向他解釋一切，若孩子太小，得盡可能準備他的心理，免得發生嫉忌的情形。

更要幫忙媽媽。小嬰兒既生之後，最要小心使他感到這小嬰兒不是排斥他的，因這是使他嫉妬的原因，全家都不要忘記他。若他能領客人去看小嬰兒，也會使他感覺到小嬰孩也是屬於他的，也要預備他代收客人送給小嬰兒禮物而致謝，在每個可能的地方，都鼓勵他照顧小嬰兒。

智力高人一等 並非藝術家材料

世界上有智力驚人的天才，也有特別低能的人。可是，大部份的人的智力是處於平均水準。近代有一項普通被接納的智力測驗，稱爲「IQ」測驗，在香港並未流行，但在美國則廣泛使用。

究竟一個人的智力是先天或是後天決定的呢？根據心理學家和生化學家的研究結果所得，智力的高低，直接受父母的遺傳。即是說，若果你父母的智力是高的話，你的智力也不會低。其次，後天環境也會影響智力。例如一個智力較高的孩子，被置於一個缺乏啓發性的環境，他長大後，智力會降低。

雙胞胎的智力很接近。若是「龍鳳胎」，即一男一女，則他們的智力接近程度較弱。假如是同性的話，即兩男或兩女，則他們的智力非常接近。就算在出世後，立刻把他們分離，分別置於兩個不同的環境中。到長大後，他們的智力也非常接近。

不過，一個人智力高，也未必代表他比其他的人做事更快更好。根據研究結果指出，智力高的人，通常，他們的幻想力和創造力比較低，不宜於藝術的發展。一般人所稱之爲強人就是這一屬。他們對理性的事情很容易解決，卻對藝術一點興趣也沒有。所以，智力高的人多不是藝術家的材料。

祇有一個天才 一百人之中

普通人的I.Q.是一百左右。若果高至一百四十五以上，可稱爲天才，若低於八十五則有點遲鈍，更低則低能。據統計，一百個人中，祇有一個天才或更少，而低能的可能同樣地少。俗語說：「天才與白痴，祇差一線。」其實，兩者相差很遠，因爲他們中間，夾着我們一大羣普通智力的人。（白）

過多放射線照射 對人體有害 應該提高警覺

過多的放射線照射，會使人體產生許多不良的後果，像皮膚發炎、皮膚癌、白血病和先天畸胎等疾病，都會因放射線照射量的增加而增加其發病率。那麼一個人在日常生活中的放射線來源，根據世界衛生組織所列行的資料指出下列七種。

㈠宇宙線與放射線土壤：宇宙線，最主要是太陽光，以及土壤中所含放射性物質的照射，是人體日常生活中最重要的放射線來源，佔照射總量的百分之三十七。

㈡建築材料：家庭中的建築材料，不少含有放射性的成份，據估計，建築材料所放出的放射線，佔我們日常照射量的百分之二十八。

㈢飲水、食物和空氣：即使是維持生命的飲水、食物和空氣，每天會給予人體百分之十六的照射量。

㈣X光是目前在醫學上用來診查和治療疾病的有效利器，每一個人都會曾經或多或少的照過X光，這種X光檢查，帶給我們百分之十二的照射量。

㈤彩色電視：它每天的照射量可達百分之四。

㈥高空飛行：一位經常高空飛行的人，會比一般人多吸收百分之二的照射量。

㈦核子發電廠：如果住核子發電廠附近的話，可能會比一般人多接受百分之零點六的照射量。

總而言之，在日常生活中，我們所接受的放射來源，大部份還是來自大自然原有的物質。我們不必太操心放射線的影響，但是在儘可能的情況下，我們也應該時時提高警覺，例如：避免日曬過久，保持一定距離看電視，不作不必要的X光檢查，加強飛機和核子廠的防護設備等等都是我們應有的努力。特別是核能廠的放射性問題尤其需要小心，因爲它對個人的危害雖然不算太大，但是它危害的面積和人數往往是廣大而衆多的。（陳榮輝）

本版公開歡迎投稿 一經刊登致送薄酬

提防雜質蜜糖

蜜糖飲料功能清熱潤肺，常飲對人體大有裨益，本港有不少牌子蜜糖供應，購買時令人難於選擇不知孰優孰劣。

最近消費者委員會有鑑於此，與港大聯合把市面上十隻牌子蜜糖進行比較試驗，經過詳細鑑定，發覺有兩隻牌子混有雜質。

據試驗結果，發現商人混雜質的方法有如下四種，讀者不妨一知：

・用加有花料香料的糖漿飼養蜜蜂，因此釀造出來的蜂蜜比天然採花釀出來多上數倍，但質素亦相應差了。

・利用金銀花煮糖水，直至濃度與蜜糖相似，復加上味蜜糖的香料，幾可亂眞。

・來自美國的假貨，則用粟米糖漿煎煮。

・把仿製料混入眞正蜜糖中，味道食者不易發覺。

讀者深明上述假貨製法，大概可以減少受騙的機會。

地價狂升的今日，人人爲了「居」字大傷腦筋，叫苦連天，但圖中的老人，相信是唯一免受加風剝削的幸運兒。（明仔）

工商日報 分類廣告 鋪數廣 效力大 收費廉

每段大字四個，小字三十四個，每天三元（日晚報聯刊，每天四元），醫藥類每天四元，不折不扣，以四段爲限（日晚報聯刊，不在此限）

凡涉及法律性廣告，請携同身份証來本報辦理刊登手續

洽刊處：

一 中區辦事處利源東街八號地下
二 電話：二六五四九五・二六叁六三八
三 灣仔分域街十八號本報廣告部
四 電話：二七九三零七・二八零七零八
五 彌敦道零零零號東英大廈式零零室生記租務處電話：六九八五五八
六 旺角荔枝角道廿二號東興大廈生記租務處電話：八零二七九七
七 九龍城周生生珠寶金行有限公司 太子道四三二號
八 青山道周生生珠寶金行有限公司 青山道三二六號
九 油麻地周生生珠寶金行有限公司 彌敦道二二一號
十 旺角周生生珠寶金行有限公司 彌敦道七零七號
十一 深水埗周生生珠寶金行有限公司 大埔道四七號
十二 佐敦道周生生珠寶金行有限公司 佐敦道卅七號L
十三 紅磡周生生珠寶金行有限公司 蕪湖街九九號
十四 荃灣周生生珠寶金行有限公司 荃灣青山道一九九五號C
十五 元朗周生生珠寶金行有限公司 元朗青山道八七號
十六 柴灣新區第六廿七座十七號中華軍商行 電話：五六零五四九

租售

吉昌樓 吉直街向海中廚三百五十呎二房一廳三面單邊售廿萬免佣 K七四二八〇二〇

吉宅廉售 旺角弼街廣東大廈21A式樓八百呎五房二廳交通便利售四十萬 電③953367

吉舖廉售 深水埗順寧道517號地下連閣24呎廉售123萬合各行批發業 電③863661金門

鳳凰新村 鳳凰新村翠街12號吉呎六百向南2樓 售 萬 ③2325999 ③4496068鄭先生何先生

招租

荃灣樓租 荃灣眾安街泰華大廈光明戲院背後 佰呎式房大全F樓 公司寫字樓 住宅 裝修 ③元 七電 四⑫ 九八合

廠屋出租 交通便水電足上蓋伍仟呎 黃洽 電話⑫982702 免捐

荃灣 旺舖招租 沙咀道216號地下 四面打銀行對面 正年期長 洽

商業樓租 蘇杭街大道中58至60號地下旺舖 皇后大道中233至235號寫字樓招租 請到管理處洽

出讓

石屋出讓 有黃可做住家小形工廠大村觀塘6號A 在電日226247晚204115

讓 廉機舊 塑膠機（8安4A、3A）、點焊機、啤粉機、大陸轉盤啤、擂粉機、PVC管製造機、大油壓機、轆機、打骨機、自動啤、反射爐、電池驗電機、電池鐵殼機・電K480111洪洽

聘請

請看更 九龍區商業及住宅樓宇請體健勤誠看更有宿舍環境好每日九小時工作有意請電話③六九八五五八陳洽

請看更 灣仔區商業大廈請體健可看更平均每日九小時工作有宿舍環境理想有意請電話：二七七二八六⑤洽

柯式印刷 招請練習生晒版日夜班各印刷有意請函輪流工作話寄本報信箱W61號

待聘

英文教師 荃灣某夜校聘英文教師詳函荃灣沙咀道二七九號三樓

請女售貨 不拘經驗年十八至卅朝九晚七供膳誠實携身份證到奇山道昌華街天成文具行洽

專門 做數入帳 報稅 按月申請CO 香港華人銀行大廈1802室 電話5-246228 5-248231

專門 做報數 報稅 申請CO

徵求

專買酸枝 古玩字畫 古書銅器花樽 九龍打鼓嶺道48號請電K7780065 大明行

收買酸枝 高價收買酸枝傢俬古玩字畫古書金木・請電K5878 大道中三叁號 香港皇后行

修理酸枝 專門修理收買酸枝椅K八八〇 二〇八二二家耀行

幸福婚姻服務公司 相逢何必曾相識千里姻緣一線牽 總行九龍河內道2號5樓③689986 軒尼斯道330號12樓C⑤726886 創立九載男女業多供選 歡迎家長陪臨或代接洽 總行10-9時分行10-6時 美Box4692AUSTINTX.78705

高價收購 請電話K六七七三四三 香港銀幣・中國藥材 尖沙咀陳洽

遺失

遺失聲明 茲遺失海外信託銀行支票 存摺 ⑤1⑷○四○⑹・除向該銀行報失外特此登報聲明 啓

尋訪

呂永康 呂亞九 廣東新會縣人見報請與松嶺大隊公社聯絡・郭廣塞生產隊張大 呂佳啓

啟事

承讓聲明 香港德輔道西143至145號地下美華餐室向來由潘鉅源獨資經營，現因志位美國，請特將該舖生意等業權出讓與蘇楚如等…… 星期九徐茂同啓

商業

水漏補 專門科技防水工程 寫字樓天面工程 屋頂防漏 偉力牢固 …… ③251805

金輪單車行 電K992491 K992179 原價三百七折實一送二 新到迷你單車

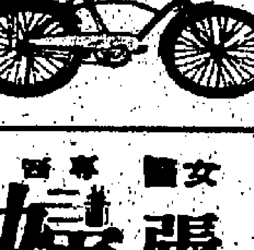

港島私家偵探社 商業大廈4號 地址：上海街永華17字 ③-847655 ③-843513 通訊安排 秘密調查 追尋失蹤 婚姻 保密 ……

精修電視 工程20元 色電視安裝 電話⑫七六六○七○ 天線

程修電視 元朗電視工 彩色黑白 天線 電⑫7670766 20元

精工水錶 加侖公制大小均備 電話③444300

招生

香港商科語言書院 中英打字・GCE英文・中英簿記・數學珠算班 速記信札・檢文法文・CIF國語・Toefl速記 英專日文・廣告畫班・商業全科・西班牙文班 旺角彌敦道607號新興大廈三樓 電K-858440 旺角彌敦道593號創興銀行大廈五樓 K-859364 香港灣仔軒尼詩道439號二樓 電H-7906835

醫藥

善補靈藥 外施強壯堅體・固本培元 有不可思議之奇效

老牌妙藥 遐邇知名 各處藥行均有代售 改換鋁質包裝

女醫 張麗芬 婦科 專醫 ……

中國 陳月娥 婦科 實學 ……

老牌中醫竹林氏 胃病專家

靜林氏 頭暈 中醫老牌 ……

七代祖傳 鄭劍明 癬 疾惡

老牌 江燕婦科 歷史最久 經驗最多 ……

恤苦憐貧 給他們幫助 給他們希望 請捐公益金

我們的讀者：

如果你需要刊登分類小廣告的話，請將廣告文字列入表格，連同廣告費，郵寄香港灣仔分域街十八號工商日報廣告部收，當即妥爲刊登也。

工商日報啓

茲函附港幣　拾　元（支票）請將下列日報分類小廣告由　月　日起刊登　天

此致

工商日報

刊戶：

住址：　電話：

一九　年　月　日

請注意：如需郵寄（請用二元以下面額）請將支票，二字劃去，寄來支票則將「郵票」二字劃去

每段不超過「大字四個」，細字卅四個

每天三元，不折不扣，以四段爲限

日晚報聯刊，每天共收六元，（醫藥類除外，醫藥類小廣告，日報每天四元，晚報每天三元）

本報廣告電話二八零七零八

本報台灣總經理處

地址：紹興南路十二號三樓

電話：三一四一七八一二 三一四一八○○七

本報啟事

本報當天空運抵台、歡迎台灣讀者訂閱

本報台灣全省各地設有分銷處，請讀者就近向下列各分銷處訂閱：

高雄	長明街二四號
台南	南門路五九號
台南	永福路一五二巷五○號 電話二三六四七六
左營	大路八五號 電話二七二○一一
新竹	牛埔路九號 電話二二七四五三
桃園	大園鄉前街二三號
鳳山	光遠路二七九巷六號 電話四六二七○四
台中	公園路三○一二號 電話二二四○四三四
嘉義	吳鳳南路一七巷一三號
淡水	中山路七二巷一弄一五號 電話六二一六○三
岡山	岡東路一三三號
中壢	中豐路七九巷一號 電話四二二四三一
台東	福建路一八三號
龍潭	中正路三三八巷一三號 電話七九○六一一
集集	民生路一七八號
基隆	正義路二巷二六號 電話二二五○○一
基隆	安一路二七八巷一四八號
基隆	南榮路一三三之四號
豐原	南陽路一四六巷二三號
北投	民族路三之五號二樓 電話八九一三九四四
花蓮	仁愛路一○號
苗栗	中山路三二一號 電話三二○一七二號
彰化	長壽街一四七號
板橋	自強新村九四號之一 電話九五一一一九二
斗六	太平街一○二號

子女三兩，衣食充足，有適當教育；子女五六，唯有食粥，多子未必係多福。